Sayı – 23

Harp Mecmuası

Yıl – 2
Teşrinisani 1333
Safer 1335

Harp Mecmuası

Teşrinisani, 1333
(Safer 1335)

T.C. BAŞBAKANLIK
BASIN YAYIN VE
ENFORMASYON
GENEL MÜDÜRLÜĞÜ

Fahri Paşa ve maiyyeti kumandanlarının Medine'de Ehamide aşiretinden (Mazmun el-Gazale'ye) gelen mücahidin meşayihiyle mülakatı

çöllerin rengini değiştiren mahûf ziyaları içinde birinci tabur kemal-i metanet ve istical ile çalışıyordu... Akşam oldu. Zulmetin maniasıyla tahkimat tatil edildi. Asker de istirahata çekildi.

Güneşin gurub ve kamerin tuluğ ettiği bir zamanda idi ki alay kumandanı hayvanıyla gelip: "Sait Bey" diye seslendi. Bu sesi tanıyan tabur kumandanı derhal koştu. Ve emre amade bir vaziyetle amirinin karşısında durdu. "Şimdi mukabil taarruza geçeceksin, düşmanın işgal ettiği siperlere gireceksin ve orada kalacaksın" emrini aldı. Bunun üzerine bir dakika geçmeden asker hemen güvendikleri silahlarını azimkar ellerine aldılar ve derhal seri adımlarla ilerlemeye başladılar.

Güneş düşman talihi gibi zulmet-i leyli arkasından sürükleyerek bütün bütün ufk-ı garbînin mavera-yı fezasına çekilmiş, kamer Osmanlı bahtı gibi bir ihtişam-ı şaşaa-âra ile tuluğ eylemişti. Çok sürmedi. Çanakkale'den pek iyi tanıdığı bu Osmanlı dilaverlerinin ilerlemekte olduğunu hisseden düşman, pek yıldığı mukabil taarruzlardan birine daha maruz kaldığını gördü ve kimbilir ne türlü bir havf-ı elimin verdiği asabiyetle çılgıncasına şedid bir ateşe başladı. Artık "Beyt-i İsa" ovası; yerde, gökte patlayan, fezayı mütemadi uğultularla sarsan binlerle tane, şarapnel alevleriyle bir volkanzâra dönmüş ve müthiş bir boranın önüne katılmış bir kesîf dolu gibi yağan piyade mermileriyle yerinden oynamadık bir taş parçası kalmamıştı.

Cabiriye'de taht-ı nezarette bulunan bir neccab "haberci"

Bu cehennemî hengamenin savurduğu ateş ve dumanlar içinde birinci tabur bir sükunet-şirane, bir metanet-i azim-perverane ile ilerliyor, her hatve-i terakkî taarruzun neticesini şanlı bir zafere takrib ediyordu. Gözler namütenahi ateşîn bir sahradan başka bir şey görmüyor; kulak ve beyinleri sarsan mahuf gürültülerden başka bir şey duymuyor; yalnız birinci tabur kahramanlarının metin adımlarının hışıltısı, derin teneffüslerinin hırıltısı işitiliyordu.

Medine'de Bi'r-i Maşi muharebesinde asilerin top ateşie iki gün tek başına mukavemet eden bir mantelli topu

چوللرك رنكنى دكشديرن مخوف ضيالرى ايچنده برنجى طابور كمال متانت و استعجال ايله چاليشيوردى . . . اقشام اولدى. ظلمتك مانعه‌سيله تحكيمات تعطيل ايدلدى . عسكرده استراحته چكلدى .

كونشك غروب و قمرك طلوع ايتديكى برزمانده ايدى كه آلاى قوماندانى حيوانيله كلوب : « سعيد بك » ديه سسلندى . بو سسى طانيان طابور قوماندانى درحال قوشدى. وامره آماده بروضعيتله آمرينك قارشيسنده طوردى. « شمدى مقابل تعرضه كچه‌جكك ، دشمنك اشغال ايتديكى سپرلره كيره‌جكك و اوراده قاله‌جقسك » امرينى آلدى . بونك اوزرينه بر دقيقه كچمه‌دن عسكر همان كووه‌ندكلرى سلاحلرينى عزمكار اللرينه آلديلر و درحال سريع آديملرله ايلرلەمكه باشلاديلر .

كونش دشمن طالعى كبى ظلمت ليلى آرقه‌سندن سوروكليه‌رك بوتون بوتون افق غربينك ماوراى فضاسنه چكلمش، قمر عثمانلى بختى كبى براحتشام شعشعه آرا ايله طلوع ايله‌مشدى. چوق سورمه‌دى . چناق قلعه‌دن پك ايى طانيديغى بو عثمانلى دلاورلرينك ايلرلەمكده اولديغنى حس ايدن دشمن ، پك ييلديغى مقابل تعرضلردن برينه دها

فخرى پاشا ومعيتى قوماندانلرينك مدينه‌ده احامده عشيرتندن (مضمن الغزاله) كلن مجاهدين مشايخيله ملاقاتى

معروض قالديغنى كوردى و كيم بيلير نه درلو برخوف أليمك ويرديكى عصبيتله چيلغنجه‌سنه شديد بر آتشه باشلادى. ارتق « بيت عيسى » اووه‌سى ؛ يرده ، كوكده پاتلايان ، فضايى متمادى اوغولتيلرله صارصان بيكلرله دانه ، شراپنل آلولريله بر وولقانزاره دونمش ومدهش بر بورانك اوكنه قاتيلمش بر كثيف طولو كبى ياغان پياده مرميلريله يرندن اوينامدق برطاش پارچه‌سى قالمامشدى .

جابريه‌ده تحت نظارتده بولنان بر نجاب « خبرجى »

بو جهنمى هنكامه‌نك صاووردينى آتش و دومانلر ايچنده برنجى طابور بر سكونت شيرانه ، برمتانت عزمپرورانه ايله ايلريليور ، هر خطوهٔ ترقى تعرضك نتيجه‌سنى شانلى برظفره تقريب ايديوردى . كوزلر نامتناهى آتشين بر صحرادن باشقه برشى كورميور؛ قولاق و بينلرى صارصان مخوف كورولتيلردن باشقه برشى طويميور؛ يالكز برنجى طابور قهرمانلرينك متين آديملرينك خيشيلديسى، درين تنفسلرينك خيرلتيسى ايشيديليوردى .

مدينه‌ده بئر ماشى محاربه‌سنده عاصيلرك طوپ آتشنه ايكى كون تك باشنه مقاومت ايدن بر مانتلى طوپى

ŞERAİT-İ MUAMELE

Bir senelik abone 24 nüsha itibar edilir. Abone bedeli pul olarak gönderildiği takdirde ancak posta pulu kabul edilir ve taahhütlü mektup derununda gönderilmelidir. Aksi takdirde ziyaından mesuliyet kabul olunmaz.

Posta ücreti de dahil olduğu hâlde bir yıllık iştirak bedeli

Birinci cildin sonunu teşkil edecek olan 24'üncü sayımızda ilan olunacaktır. Ve ikinci cildin birinci nüshasından yani 25'inci sayısından muteber tutulacaktır.	İstanbul ve vilayat için Memalik-i ecnebiye için Altı aylık için

Mecmuamızı ilk sayısından itibaren edinmek isteyenler bir senelik iştirak bedelini gönderirlerse şimdiye kadar münteşir 23 nüsha sırasıyla toptan ve bakiyyesi intişar ettikçe namlarına irsal olunur.

Mecmuanın nüshası her yerde "3" kuruştur

İdarehane: İstanbul-Cağaloğlu'nda Divan-ı Muhasebat arkasında Kapalıfırın sokağı numara 6

Evrak ve tasavir-i varide derc olunsun olunmasın iade olunmaz.

Bayilere:

1- Bayiler her defada isteyecekleri aded-i nüshanın üç misli bedelini depozito olarak ber vech-i peşin idareye göndermeye mecburdurlar. Üç nüsha sonra tekrar depozito akçesi gönderilmezse irsalat kat olunur.

2- Veresiye muamele yoktur. İade kabul olunmaz.

İlan derci için idareye müracaat olunmalıdır.

DİCLE ÖNÜNDE

Milli şairimiz Mehmed Emin Beyefendi'nin en güzide asarından olan bu küçük ve kıymettar eser havali-i Irakiyye'ye ait olan iki resimle müzeyyendir. Mehmed Emin Beyefendi "Dicle Önünde"yi yazdığı vakit İslamiyetin nokta-i ittihadını, dinî kardaşlığın ordu-yı hümayunda muhtelif ırklarda vücuda getirdiği hasediyat-ı müştereke-i vatanperveraneyi ve daha sonra bütün Irak'ın ve Dicle'nin hayat-ı İslama ettiği hizmetleri pek arifane bir surette tasvir buyurmuşlardır. Eser: (2) kuruş fiyatla her yerde satılmaktadır.

ANTAGOL

Bakteriyolog Doktor Osman Şerefeddin Bey'in tertibi

Yüzlerce hasta tarafından tecrübe edilmiş en katî uyuz ilacıdır. Tarifatnamesi beraberdir. Yeni Postahane caddesinde Allahverdi eczahanesinde ve başlıca eczahanelerde elli kuruş fiyatla satılır.

OSMAN ZEKİ

Türkiye'nin en büyük terzi mağazası

1253 tarih-i tesisi

Beyoğlu Cadde-i Kebir numara: 378-380

Telefon mağaza: 790; hanımlar için salon: 240

شرائط معامله

بر سنه‌لك آبونه ٢٤ نسخه اعتبار ایدیلیر . آبونه بدلی پول اوله‌رق کوندرلدیکی تقدیرده انجق پوسته پولی قبول ایدیلیر و تعهدلی مکتوب درونده کوندرلملیدر . عکسی تقدیرده ضیاعندن مسئولیت قبول اولنماز .

پوسته اجرتیده داخل اولدیغی حالده بر ییللق اشتراك بدلی

استانبول وولایات ایچون ممالك اجنبیه » آلتی آیلق »	برنجی جلدك صوكنی تشکیل ایده‌جك اولان ٢٤ نجی صاییزده اعلان اولنه‌جقدر . و ایکنجی جلدك برنجی نسخه‌سندن یعنی ٢٥ نجی صاییسندن معتبر طوتوله‌جقدر .

مجموعه‌مزی ایلك صاییسندن اعتباراً ایدنمك ایسته‌ینلر بر سنه‌لك اشتراك بدلنی کوندررلرسه شمدی‌یه قدر منتشر ٢٣ نسخه صیراسیله طوپدن و بقیه‌سی انتشار ایتدکجهناملرینه ارسال اولنور .

مجموعه‌نك نسخه‌سی هر یرده «٣» غروشدر

اداره‌خانه : استانبول — جغال اوغلنده دیوان محاسبات آرقه‌سنده قپالی فورون سوقاغی نومرو ٦

اوراق و تصاویر وارده درج اولونسون اولونماسون اعاده اولنماز .

بایبلره :

١ — بایبلر هر دفعه‌ده ایسته‌یه‌جکلری عدد نسخه‌نك اوچ مثلی بدلنی دیپوزیتو اوله‌رق بروجه پشین اداره‌یه کوندرمکه مجبوردرلر . اوچ نسخه صوکره تکرار دیپوزیتو آقچه‌سی کوندرلمزسه ارسالات قطع اولنور .

٢ — ویره‌سیه معامله یوقدر . اعاده قبول اولونماز .

اعلان درجی ایچون اداره‌یه مراجعت اولنملیدر

دجله اوکنده

ملی شاعریمز محمد امین بك افندینك اك کزیده آثارندن اولان بو کوچك و قیمتدار اثر حوالئ عراقیه‌یه عائد اون ایکی رسمله مزیندر . محمد امین بك افندی «دجله اوکنده»‌یی یازدیغی وقت اسلامیتك نقطهٔ اتحادینی ، دینی قرداشلغك اردوی همایونده مختلف عرقلرده وجوده کتیردیکی حسیات مشترکهٔ وطنپرورانه‌یی ودها صوکره بوتون عراقك ودجله‌نك حیات اسلامه ایتدیکی خدمتلری پك عارفانه برصورتده تصویر بیورمشلردر . اثر : (٢) غروش فیاتله هر یرده صاتیلمقده‌در .

آنتاغول

باقتریولوغ دوقتور عثمان شرف الدین بکك ترتیبی

یوزلرجه خسته طرفندن تجربه ایدلمش اك قطعی اویوز علاجیدر . تعریفنامه‌سی برابردر . یکی پوسته‌خانه جاده‌سنده الله وردی اجزاخانه‌سنده وباشلیجه اجزاخانه‌لرده اللی غروش فیاتله صاتیلور .

عثمان ذکی

ترکیه‌نك اك بیوك ترزی مغازه‌سی

١٢٥٣ تاریخ تأسیسی

بك اوغلی جادهٔ کبیر نومرو : ٣٧٨ — ٣٨٠

تلفون مغازه ٧٩٠ ؛ خانملر ایچون صالون : ٢٤٠

Sayı – 23

Harp Mecmuası

Yıl – 2

Teşrinisani 1333

On beş günde bir çıkar asker ve
muharebeden bahs eder risale-i musavvere

Safer 1335

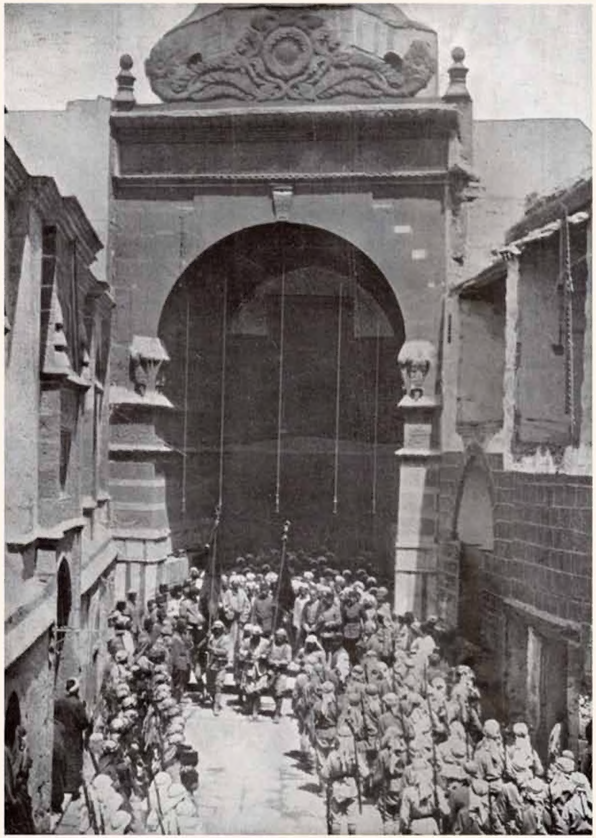

Y42 ve Y55 sancaklarına Ravza-i Mutahhara'da muharebe madalyaları takıldıktan sonra alayların
Mescid-i saadet'te Babü's-selamdan çıkışı

حرب مجموعه سی

صايى — ٢٣

ييل — ٢

تشرين ثانى ١٣٣٣

اون بش كونده بر چيقار عسكر و محاربه دن بحث ايدر رسالهٔ مصوره

صفر ١٣٣٥

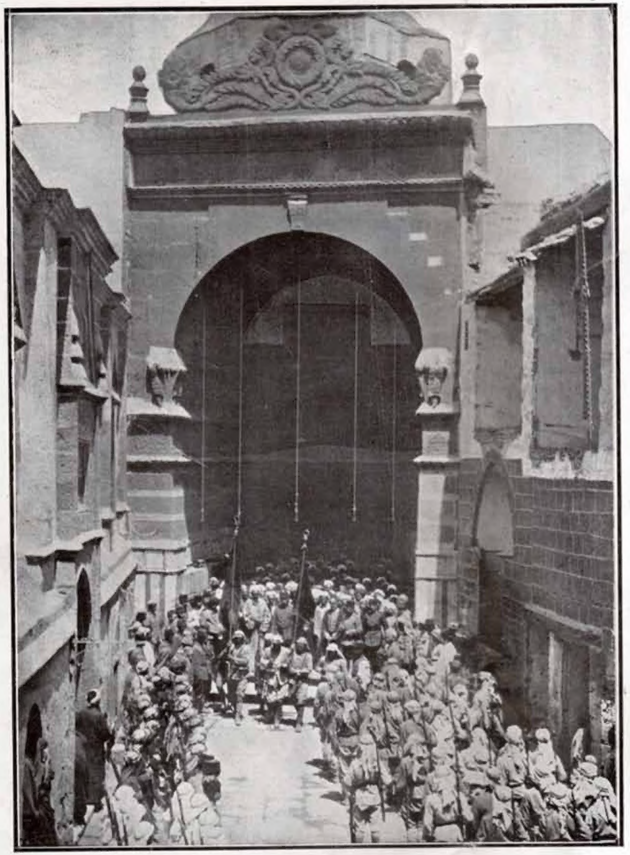

ی ٤٢ و ی ٥٥ سنجاقلرينه حضور روضهٔ مطهره ده محاربه مداليه لرى طاقيلدقدن صوكرا آلايلرك
مسجد سعادتده باب السلامدن چيقيشى

Fahri Paşa ile birlikte Medine'de inşa vaz-ı esas resmine giderlerken

istirdadını emr etmişlerdi. Birinci tabur sabahtan başlayan bu düşman taarruzu üzerine ordugahından üç bölüğüyle çıkmış, evvela: "Sabis" Tepe arkasına, badehu na-tamam bulunan ikinci hatt-ı müdafaaya gelmiş ve Irak'ın kızgın güneşi altında süratle ikmal-i tahkimata başlamış idi. Tahkimat hattının ön ve arkasında ahz-ı mevzi eden topçularımız emin bir isabetle endaht ediyorlardı. Bittabi düşman da mukabele ettiğinden bu saha-i harbin etrafında hasıl olan ateş-feşan volkanların âfakı inleten mehîb tarrakaları,

Bi'r-i-said'de hecin süvar alayında bir karakol

Esir Ali Haydar Paşa hazretleri kumandan olunan telsiz telgraf istasyonunun

IRAK'TA KUTÜ'L-ÂMARE ŞARKINDA BEYT-İ İSA MUKABİL TAARRUZU

4 Nisan, 17 Nisan 1332

4 Nisan 1332 – Bugün düşman Beyt-i İsa siperlerine taarruz edip her nasılsa girmeye muvaffak olmuş ve birkaç topumuzu da almıştı. Her taarruza karşı mukabilini icra ederek düşmanın kendi taarruzunu kendisine sebeb-i felaket kılmak azim ve itiyad-ı askerîsinde bulunan kolordu kumandanı o gün herhâlde siper ve topların

Emir hazretlerinin selamlarını Bi'r-i Maşi'de kıtaat-ı Osmaniye'ye tebliğ eden Şerif Muhyiddin Bey

فخری پاشا ایله برلکده مدینه‌ده انشا وضع اساس رسمنه کیدرلرکن

استردادینی امر ایتمشلردی. برنجی طابور صباحدن باشلایان بو دشمن تعرضی اوزرینه اردوگاهندن اوچ بلوکیله چیقمش، اولا: «سابس» تپه آرقه‌سنه، بعده ناتمام بولنان ایکنجی خط مدافعه‌یه کلمش و عراقك قیزغین کونشی آلتنده سرعتله اکمال تحکیماته باشلامش ایدی. تحکیمات خطنك اوك و آرقه‌سنده اخذ موضع ایدن طوپجیلریمز امین بر اصابتله انداخت ایدییورلردی. بالطبع دشمن‌ده مقابله ایتدیکندن بو ساحهٔ حربك اطرافنده حاصل اولان آتش‌فشان وولقانلرك آفاقی اینله‌تن مهیب طراقه‌لری،

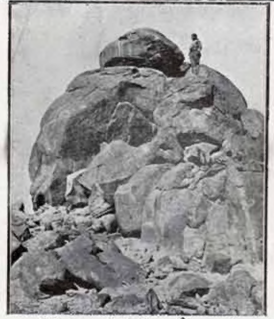

بئر سعیدده هجین سواری آلاینده بر قره‌قول

امیر علی حیدر پاشا حضرتلری قوماندانه اولنان تلسز تلغراف استاسیونك

عراقده کوت الاماره شرقنده بیت عیسی مقابل تعرضی

٤ نیسان، ١٧ نیسان ١٣٣٢

٤ نیسان ٣٣٢ - بوکون دشمن بیت عیسی سپرلرینه تعرض ایدوب هر ناصلسه کیرمکه موفق اولمش و بر قاچ طوپمزی‌ده آلمشدی. هر تعرضه قارشی مقابلی اجرا ایدرك دشمنك کندی تعرضی کندیسنه سبب فلاکت قیلمق عزم و اعتیاد عسکریسنده بولنان قول اردو قوماندانی اوکون هرحالده سپر و طوپلرك

امیر حضرتلرینك سلاملرینی بئر ماشیده قطعات عثمانیه‌یه تبلیغ ایدن شریف محی الدین بك

bahtaver ile bu dilaverlerin önlerine serptiği nurlu ziyalarla milyarlarca tenvir tabancalarının vazife-i mühimmelerini deruhde etmişti. Hakikaten kamer bu anda taarruzlarının mükafatını tebşir için lika-i tabdar bekaretini Osmanlı kahramanlarının pişgah-ı savletlerine tevcih eylemişti. İşte birinci tabur hiç durmuyor, bu vech-i mütebessimin, bu lika-yı envar-nisarın şahit olduğu saha-i hevl-nak içinde bila perva, kemal-i intizamla ilerliyordu. Tam bu sırada idi ki, arkadan gelen bir posta neferi ihtiyattaki bölük kumandanının vurulduğunu haber verdi. Artık tabur mermi hüzmesinin en kesif sahası önüne gelmişti. Mecruh ve şehitler birbirini takip etmeye başladı. Fakat hücum daha kuvvetlendi, daha ziyade azamet peyda etti. Birkaç dakika

Medine-i Münevvere'de: Yenbu'un-nahl harekatında Kumandan Fahri Paşa maiyyetiyle molada

Medine civarında bir menbadan su içen deveci ve devesi

Güzergah savletleri meşal-i Hakk tarafından tenvir edilen bu kafile-i şüc'an içinde kemal-i metanet ve lakaydî ile ilerleyen tabur kumandanı Irak'ın sema-yı bülend ve safında pür-ihtişam yavaş yavaş yükselen bedr-i tamm halindeki kameri eliyle işaret ederek yanındaki yaverine:

- Ne kadar latif... Bu geceyi hatıra-i hayatında tut, ve sonra tasvir et! dedi.

O da: "Garip tesadüf. Ben de şimdi mehtabın güzelliğini temaşa ediyor ve bize taraf-ı Hakk'tan güzergahımızı gösterecek bir rehber-i zî-kudret olarak memur edildiğini düşünüyorum!" cevabını verdi. O gece sanki kamer, Osmanlı harika-i besaletini temaşaya çıkmış ve onların muvaffakiyetlerini alkışlayan bir vech-i mütebessim, bir nazar-ı

Seri ateşli bir şınaydır bataryasının Elhamra'ya hareketi

بهت آور ایله بو دلاورلرك اوكلرینه سرپدیكی نورلی ضیالرله میلیارلرجه تنویر طبانجه‌لرینك وظیفهٔ مهمه‌لرینی درعهده ایتمشدی. حقیقةً قمر بو آنده تعرضلرینك مكافاتنی تبشیر ایچون لقاء تابدار بكارتنی عثمانلی قهرمانلرینك پیشگاه صولتلرینه توجیه ایله‌مشدی. ایشته برنجی طابور هیچ طورمیور، بو وجه متبسمك، بو لقای انوار نثارك شاهد اولدیغی ساحهٔ هولناك ایچنده بلا پروا، كمال انتظامله ایلرلیوردی. تام بو صره‌ده ایدی كه، آرقه‌دن كلن بر پوسته نفری احتیاطده‌كی بلوك قوماندانینك اورولدیغنی خبر ویردی. آرتق طابور مرمی حزمه‌سنك اك كثیف ساحه‌سی اوكنه كلمشدی. مجروح و شهیدلر بربرینی تعقیب ایتمكه باشلادی. فقط هجوم دها قوتلندی، دها زیاده عظمت پیدا ایتدی. برقاچ دقیقه

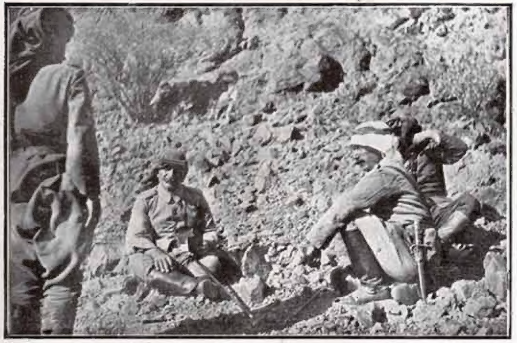

مدینهٔ منوره‌ده: ینبع النخل حركاتنده قوماندان فخری پاشا معیتیله مولاده

مدینه جوارنده بر منبعده صو ایچن دوه‌جی و دوه‌سی

كذركاه صولتلری مشعل حق طرفندن تنویر ایدیلن بو قافلهٔ شجعان ایچنده كمال متانت و لاقیدی ایله ایلریله‌ین طابور قوماندانی عراقك سمای بلند و صافنده پر احتشام یواش یواش یوكسه‌لن بدر تام حالنده‌كی قمری الیله اشارت ایده‌رك یانده‌كی یاورینه:

— نه قدر لطیف... بو كیجه‌یی خاطرهٔ حیاتنده طوت، و صوكره تصویر ایت! دیدی.

اوده: «غریب تصادف. بن ده شمدی مهتابك كوزللكنی تماشا ایدییور و بزه طرف حقدن كذركاهمزی كوستره‌جك بر رهبر ذی‌قدرت اوله‌رق مأمور ایدلدیكنی دوشونیوردم!» جوابنی ویردی. او كیجه صانكه قمر، عثمانلی خارقهٔ بسالتنی تماشایه چیقمش و آنلرك موفقیتلرینی آلقیشلایان بر وجه متبسم، بر نظر

سریع آتشلی بر شنایدر بطاریه‌سنك الحمرایه حركتی

Irak'da seri ateşli sahra toplarımızdan bir batarya ateş açarken

içinde birkaç takım kumandanı rütbe-i şehadeti ihraz ettiler. Yine bu esnada idi ki, taburun dördüncü bölüğüyle irtibatı münkati olmuştu. Biraz sonra gelen bir nefer dördüncü bölük kumandanının da şehadetini haber verdi. Artık birbirini takip eden bu meş'um haberler taburun beş on dakika evvelki intizam-ı meşy ve hareketini biraz sarsmış, fakat taarruz gayesinin istinat ettiği azim ve kararı istikametinden çeviremediği gibi bilakis askeri daha şedid bir savletle pür-gazab ahz-ı sâre sevk eylemişti. Nihayet düşman siperlerine de tekarrüb edildi. Tabur kumandanı arslan gibi kükreyen askerin temin-i muvaffakiyetine çalıştığı bir zamanda idi ki, yaveri eline geçirdiği bir tüfenge süngüsünü taktı, kumandansız kalan bir takımı maiyyetine alarak düşman üzerine atıldı. Nihayet düşman

dördüncü bölüğü, siperlere herkesten evvel girmişti. Bundan dolayı idi ki, esna-yı taarruzda irtibat münkati oldu zannedilmişti. Kumandanları olan kahraman da şehit olmamış, siper içinde sapasağlam bir gazi-i pür-celadet olarak duruyordu. Buna herkes sevinmişti.

Dicle'de kargir köprü ve keleklerle otomobil vesaire nakliyatı

siperlerine girmeye de muvaffak oldu. Düşman buralarını tahliye etmiş, ikinci hatt-ı müdafaasına çekilmiş, oradan ateş ediyordu.

Biraz sonra bütün tabur düşman siperi dahilinde toplandı. Halbuki taburun en büyük kahramanlıkla temayüz eden

Taburun küçük büyük bilcümle zabitan ve efradının yekdiğerleriyle müsabaka edercesine iştirak ettikleri bu taarruz esnasında alınan bir ikinci emir üzerine sola doğru büyük bir çark yapıldığından sağ başta ve birinci taburla temaşada bulunan diğer bir tabur bu çarkı ikmale muvaffak olamamıştı. Birinci tabur sipere girdiği zaman bu tabur siperlere mail bir vaziyette, hariçte kalmış ve orada şedid bir muharebeye tutuşmuştu. Bu sebeple siper dahilinde birinci taburun sağ cenahı açık kalmıştı. Bir aralık orada bir gürültü oldu. Esbabı tahkik edilince, İngilizlerin siper dahilinden oraya kadar geldiği ve bomba ata ata siperleri birer birer tahliye etmekte olduğu anlaşıldı. Bu pek tehlikeli idi. Çünkü taburun yanında

Irak cephesinde: Seri ateşli bir sahra bataryası düşmana karşı

ایچنده بر قاچ طاقم قوماندانی رتبهٔ شهادتی احراز ایتدیلر. ینه بو اثناده ایدی‌که، طابورك دردنجی بلوکیله ارتباطی منقطع اولمشدی. بر آز صوکره کلن بر نفر دردنجی بلوك قوماندانینك‌ده شهادتنی خبر ویردی. آرتق بری بری‌نی تعقیب ایدن بو مشؤوم خبرلر طابورك بش اون دقیقه اولکی انتظام مشی و حرکتنی بر آز صارصمش، فقط تعرض غایه‌سنك استناد ایتدیکی عزم وقراری استقامتندن چویره‌مدیکی کبی بالعکس عسکری دها شدید بر صولتله بر غضب اخذ ثاره سوق ایله‌مشدی. نهایت دشمن سپرلرینه‌ده تقرب ایدلدی. طابور قوماندانی آرسلان کبی کوکرین عسکرك تأمین موفقیتنه چالشدیغی بر زمانده ایدی‌که، یاوری الینه کچیردیکی بر تفنکه سونکوسنی طاقدی، قوماندانسز قالان بر طاقمی معیتنه آلارق دشمن اوزرینه آتلدی. نهایت دشمن

عراقده سریع آتشلی صحرا طوپلریمزدن بر بطاریه آتش آچارکن

دردنجی بلوکی، سپرلره هرکسدن اول کیرمشدی. بوندن دولایی ایدی‌که، اثنای تعرضده ارتباط منقطع اولدی ظن ایدلشدی. قوماندانلری اولان قهرمانده شهید اولمامش، سپر ایچنده صاپ صاغلام بر غازی پر جلادت اوله‌رق طوریوردی. بوکا هرکس سوینمشدی.

دجله‌ده کارکیر کوپرو وکلکلرله اوتوموبیل و سائره نقلیاتی

سپرلرینه کیرمکده‌ده موفق اولدی. دشمن بورالرینی تخلیه ایتمش، ایکنجی خط مدافعه‌سنه چکیلمش، اورادن آتش ایدییوردی.

بر آز صوکره بتون طابور دشمن سپری داخلنده طوپلاندی. حالبوکه طابورك اك بیوك قهرمانلقله تمایز ایدن

طابورك کوچوك بیوك بالجمله ضابطان و افرادینك یکدیکرلریله مسابقه ایدرجه‌سنه اشتراك ایتدکلری بو تعرض اثناسنده آلنان بر ایکنجی امر اوزرینه صوله دوغری بیوك بر چرخ یاپیلدیغندن صاغ باشده و برنجی طابورله تماسده بولنان دیکر بر طابور بو چرخی اکماله موفق اولامامشدی. برنجی طابور سپره کیردیکی زمان بو طابور سپرلره مائل بر وضعیتده، خارجده قالمش و اوراده شدید بر محاربه‌یه طوتوشمشدی. بو سببله سپر داخلنده برنجی طابورك صاغ جناحی آچیق قالمشدی. بر آرالق اوراده بر کورولتی اولدی. اسبابی تحقیق ایدیلنجه، انکلیزلرك سپر داخلندن اورایه قدر کلدیکی وبومبا آته آته سپرلری بر بر تخلیه ایتمکده اولدیغی آکلاشیلدی. بو پك تهلکه‌لی ایدی. چونکه طابورك یاننده

عراق جبهه‌سنده: سریع آتشلی بر صحرا بطاریه‌سی دشمنه قارشی

Başkumandan vekilimiz Kafkas cephesinde fevkalade fedakarlık gösteren efradı taltif ederken

"Siperlerin dışarısına çıkıp şu heriflere hanginiz ateş edebilir? dedi. Bu sualin fedakarlık talep eden bir emir olduğuna kanaat eden sekiz on kahraman birden hemen ileriye atıldılar, ve baran-ı bela gibi yağan kurşunlar, gülleler arasında dışarı çıktılar. Siper dahilindeki düşmanın bir kısmını bulunan bir miktar bomba sarf edilmişti. Bombasız mukabele de mümkün değildi. Çünkü silah istiğmaline ara siperleri mani idi. Şimdi ne olacaktı! Düşman bu suretle taburu muhakkak sola doğru sürecekti. Nihayet bu tehlikeyi anlayan tabur kumandanı orada bulunan askere hitaben:

Kafkas cephesinde kıtaatımız Başkumandan vekilimizin nutkunu dinlerken

باش قوماندان وکیلمز قفقاس جبهه سنده فوق العاده فداکارلق کوسترن افرادی تلطیف ایدرکن

بولنان بر مقدار بومبا صرف ایدلمشدی. بومباسز مقابله ده ممکن دکلدی. چونکه سلاح استعماله آره سپرلری مانع ایدی. شمدی نه اوله جقدی! دشمن بو صورتله طابوری محقق صوله طوغری سوره جکدی. نهایت بو تهلکه یی آکلایان طابور قوماندانی اوراده بولنان عسکره خطاباً:

«سپرلرك طیشاریسنه چیقوب شو حریفلره هانکیکز آتش ایده بیلیر؟» دیدی. بو سؤالك فداکارلق طلب ایدن بر امر اولدیغنه قناعت ایدن سکز اون قهرمان بردن همان ایلری یه آتیلدیلر، و باران بلا کبی یاغان قورشونلر، کولله لر آره سنده طیشاری چیقدیلر. سپر داخلنده کی دشمنك بر قسمی

قفقاس جبهه سنده قطعاتمز باش قوماندان وکیلمزك نطقنی دیکلرکن

FRANSIZ SİYASETİ VE OSMANLILAR

Rusya'da gizli muahedelerin neşri, Fransızların Osmanlılara karşı takip etmekte oldukları siysetin ne derecelerde gaddarane olduğunu tamamıyla ispat etti. Bu gaddarane siyasetin dış yüzünün Osmanlılara karşı dostluk suretinde gösterilmiş olması ise Fransızların ananevi siyasetlerinden mağduttur.

Fransa siyaseti öteden beri Osmanlılara karşı dost görünmek ister, fakat alttan alta hilekarane ve hud'akarane dolaplar tetvir etmekten geri durmazdı. Bu siyaseti bütün hakikatiyle ortaya koyan, Sultan Mehmed-i rabiin vezir-i azamı Köprülüzade Fazıl Ahmed Paşa'dır.

Fransızlar Sultan Mehmed-i rabi zamanında da Osmanlılara karşı dost görünmek istiyorlardı. Fakat senelerden beri Girit adasında Venediklliler ile uğraşan Osmanlı ordularına ihanet etmekten de geri durmuyorlardı. Osmanlıların muvaffakiyete en yakın ve düşmanların da mağlubiyete en müsteid bulundukları bir zamanda, Venediklilere imdat için Girit'e kuvve-i imdadiye çıkaranlar, Fransızlar idi. Bunu Bab-ı Ali de pek iyi anlamıştı ki, Girit zaferini müteakip On dördüncü Lui'nin sefiri Nevantel, bazı muahedeleri tecdid için İstanbul'a geldiği ve Köprülüzade Fazıl Ahmed Paşa tarafından kabul edildiği zaman, sadrazama Fransızların Osmanlılara dostluklarından bahsetmiş ve sadrazam da kendisine

Kafkas cephesinde: Tarassud nöbetçileri tarassud aynasıyla düşmanı gözlerken

Kafkas cephesinde: Halim Bey tepesindeki siperlerden ateş teatisi esnasında

öldürdüler, mütebakisini de silahlarını bombalarını terk ettirmek şartıyla kaçırdılar. Ancak düşmanın tekrar gelmesi muhtemel olduğundan sol cenahtaki kıtaattan bomba getirtildi. Ve oraya düşman geldikçe bomba ile def edilmeleri için dördüncü bölük takım kumandanlarından İsmail Hakkı Efendi memur edildi. Bu pek tehlikeli bir vazife idi. Çünkü ara siperleri mani olduğu için düşman bomba atıncaya kadar tekarrüb ettiği hissedilmiyordu. Bomba attıktan sonra da hissedilmesinin bir veya birkaç hayata mal olduğu düşünülürse, bu vazifenin derece-i müşkilat ve vehameti takdir edilir. İsmail Efendi o gece sabaha kadar elinde bomba olduğu hâlde mezkur mahalli canı gibi değil, daha aziz, daha muhterem olan namus ve vicdanı gibi müdafaa ve muhafaza etti. Yorulmadı, uyumadı, yılmadı. Fakat düşman kaybettiği bu siperde kahramanlar vücudunu hissettiği için orayı mütemadiyen tane ve şarapnel ile sabaha kadar dövdü. Oralarını adeta hallaç pamuğu gibi attı. Yerinden oynamadık bir avuç taş, toprak kalmadı. Fakat yine İsmail Efendi'nin bir tüyü yerinden kımıldamadı. Evet, eminim ki kımıldamadı. Ancak bu kadar müthiş bir ateşe karşı İsmail Hakkı Efendi'ye has olan mukavemet-i merdane ve metanet-i şiranenin bir netice-i müellimeye müncer olacağı hissolunuyordu. Nitekim bu hiss-i kable'l-vuku hakikate münkalib oldu. Sabaha karşı idi ki kahraman İsmail Efendi'nin üzerinde infilak eden bî-aman bir şarapnel bu vücud-ı kıymettarı yere serip al kanlar içinde bıraktı. Fakat İsmail Hakkı Efendi'nin Hâlık'ına kavuşan ruh-ı mübarekine ağlayarak Fatiha-hevan olan, asker şehit-i muhteremin siperdeki meşhedini bırakmadılar, ve o naaş-ı münevveri İngilizlere çiğnetmediler.

فرانسز سیاستی و عثمانلیلر

روسیه‌ده كزلی معاهده‌لرك نشری، فرانسزلرك عثمانلیلره قارشی تعقیب ایتمكده اولدقلری سیاستك نه درجه‌لرده غدارانه اولدیغنی تماميله اثبات ایتدی. بو غدارانه سیاستك طیش یوزینك عثمانلیلره قارشی دوستلق صورتنده كوسترلمش اولمسی ایسه فرانسزلرك عنعنوی سیاستلرندن معدوددر.

فرانسه سیاستی اوته‌دن بری عثمانلیلره قارشی دوست كورونمك ایستر، فقط آلتدن آلته حیله‌كارانه و خدعه‌كارانه دولابلر تدویر ایتمكدن كری طورمازدی. بو سیاستی بوتون حقیقتیله اورتایه قویان، سلطان محمد رابعك وزیر اعظمی كوپریلی زاده فاضل احمد پاشادر.

فرانسزلر سلطان محمد رابع زماننده‌ده عثمانلیلره قارشی دوست كورونمك ایستیورلردی. فقط سنه‌لردن بری كرید آطه‌سنده ونديكليلر ایله اوغراشان عثمانلی اردولرینه اهانت ایتمكدنده كری طورمیورلردی. عثمانلیلرك موفقیته الك یاقین و دشمنلرك‌ده مغلوبیته الك مستعد بولوندقلری بر زمانده، ونديكليلره امداد ایچون كریده قوهٔ امدادیه چیقارانلر، فرانسزلر ایدی. بونی باب عالی‌ده پك ای آكلامشدی كه، كرید ظفرینی متعاقب اون دردنجی لوینك سفیری نوانتل، بعض معاهده‌لری تجدید ایچون استانبوله كلدیكی و كوپریلی زاده فاضل احمد پاشا طرفندن قبول ایدلدیكی زمان، صدر اعظمه فرانسزلرك عثمانلیلره دوستلقلرندن بحث ایتمش و صدر اعظم‌ده كندیسنه

قفقاس جبهه‌سنده: ترصد نوبتچیلری ترصد آینه‌سیله دشمنی كوزلركن

قفقاس جبهه‌سنده: حلیم بك تپه‌سنده‌كی سپرلرده آتش تعاطیسی اثناسنده

اولدیردیلر، متباقیسنی ده سلاحلرینی بومبالرینی ترك ایتدیرمك شرطیله قاچیردیلر. آنجق دشمنك تكرار كلمسی محتمل اولدیغندن صول جناحده‌كی قطعاتدن بومبا كتیرتیلدی. و اورایه دشمن كلدكجه بومبا ایله دفع ایدلمه‌لری ایچون دردنجی بلوك طاقم قوماندانلرندن اسماعیل حقی افندی مأمور ایدلدی. بو پك تهلكه‌لی بر وظیفه ایدی. چونكه آره سپرلری مانع اولدیغی ایچون دشمن بومبا آتنجه‌یه قدر تقرب ایتدیكی حس ایدلیوردی. بومبا آتدقدن صوكره ده حس ایدلدیك بر ویا بر قاچ حیاته مال اولدیغی دوشونیلیرسه، بو وظیفه‌نك درجهٔ مشكلات و وخامتی تقدیر ایدیلیر. اسماعیل افندی او كیجه صباحه قدر الده بومبا اولدیغی حالده مذكور محلی جانی كبی دكل، دها عزیز، دها محترم اولان ناموس و وجدانی كبی مدافعه و محافظه ایتدی. یورولمادی، اویومادی، ییلمادی. فقط دشمن غائب ایتدیكی بو سپرده قهرمانلر وجودینی حس ایتدیكی ایچون اورایی متمادیاً دانه و شرابنل ایله صباحه قدر دوكدی. اورالرینی عادتا حلاج پاموغی كبی آتدی. یرندن اوینامادق بر آووج طاش، طوپراق قالمادی. فقط ینه اسماعیل افندینك بر تویی یرندن قیمیلدامدی. اوت، امینم كه قیمیلدامادی. آنجق بو قدر مدهش بر آتشه قارشی اسماعیل حقی افندی‌یه خاص اولان مقاومت مردانه و متانت شیرانه‌نك بر نتیجهٔ مؤلمه‌یه منجر اوله‌جغی حس اولنیوردی. نتكم بو حس قبل الوقوع حقیقته منقلب اولدی. صباحه قارشی ایدی كه قهرمان اسماعیل افندینك اوزرنده انفلاق ایدن بی‌آمان بر شرابنل بو وجود قیمتداری یره سروب آل قانلر ایچنده براقدی. فقط اسماعیل حقی افندینك خالقنه قاووشان روح مباركنه آغلایه‌رق فاتحه خوان اولان، عسكر شهید محترمك سپرده‌كی مشهدینی براقادیلر، و او نعش منوری انكلیزلره چیكنه‌تمدیلر.

esnada Fransızların Kandiye'ye mütevaliyen imdad göndermeleri Fransızlarla akd eylediğimiz sulh-i müebbeti haleldar etti mi?

Fransız sefiri şu cevabı verdi:

- Hayır, biz Venediklilere yardım ettik, ve Türklerle de sulhu muhafaza eyledik.

Hacı Mustafa Efendi, Fransız sefirinin bu itirafına hayret etti. Teaccüble yüzüne bakarak:

- Demek Fransız sefiri Kandiye'ye imdad edilmesi meselesini itiraftan çekinmiyor. Bu nasıl olur?

Kafkas cephesinde: Kızak üzerinde bir keşif müfrezesinin ateşi

Dedi. Bunun üzerine sefir, karşılarındakilere bir hikmet göstermek fikriyle şu cevapta bulundu:

- Evet. Fransızlarca kaidedir, kendisinden yardım isteyenlere daima muavenet ederler. Fransızlar ile Osmanlılar gibi büyük devletlerin iki türlü dostları vardır: Bir kısmı bizzat büyük ve zi-kudret olduklarından hiçbir şeyden korkmazlar, ve hariçten de imdad ve muavenete iftikar etmezler. Diğer kısmı da kendi kuvvetleriyle mevcudiyetlerini muhafaza edecek bir hâlde olmadıkları için başkalarının yardımlarına ihtiyaç görürler. Osmanlı Devleti o derece muazzam ve zi-kudrettir ki, hiçbir zaman başka bir devletin yardımına muhtaç olmamıştır. Osmanlıların bu şevket ve satveti daima muhafaza etmelerini temenni ederim.

Kızakçı müfrezesinin yalçın bir tepeye çıkışı

Sefirin bu sözü, ancak pek sade dil olanları iğfal edecek bir mahiyette idi. Ve bu ifadelerden anlaşılıyor ki, sefir karşılarındaki zevatı bu beyanata kani olacaklar zannetmişti. Bütün bu ifadelerde pek aşikar bir hakikat vardı ki, o da Fransızların Osmanlı düşmanlarına fiilen yardımda bulunduklarını kendilerinin de itiraf etmiş, hatta bu ihaneti bile dostluk suretinde şu cevabı vermiştir:

- Evet, Fransızlar bizim dostumuzdur; fakat kendilerini daima düşmanlarımızla birlikte görüyoruz!

Osmanlılar bu hakikati hiçbir zaman unutmadılar. Fransızların zahiri dostluklarını, fakat batınî düşmanlıklarını hiçbir zaman hatırdan çıkarmadılar. Hatta Fransızlarla siyasî müzakereler akd edildiği zaman, Osmanlı rical-i siyasiyesi daima bu noktayı nazar-ı itibara aldılar. Bunu Fransızlar da biliyorlardı. Sultan Ahmed-i salis zamanında, Rusya ile akd edilen müzakerata tavassut eden Fransız sefiri, krala gönderdiği raporda Osmanlıların bu hissiyatını sarahaten beyan eylemişti. O zamanlar müzakereye tarafımızdan murahhas, Defterdar Hacı Mustafa Efendi idi. Mustafa Efendi, o zamanlar Rusya ile akd edilen sulh-i müebbetten bahsederek bu sulhun hiçbir suretle ve hiçbir mania ile haleldar olmayacağını dermeyan etti. Şu suali sordu:

- Mesela Osmanlılar Girit'e taarruz ettikleri

Kafkas cephesinde köpekleriyle keşşaf kızakçı müfrezemiz

اثناده فرانسزلرك قندیه‌یه متوالیاً امداد کوندرمه‌لری فرانسزلرله عقد ایله‌دیکمز صلح مؤبدی خللدار ایتدیمی ؟

فرانسز سفیری شو جوابی ویردی :

— خیر ، بز وندیکلیلره یاردیم ایتدك ، وتورکلرله‌ده صلحی محافظه ایلەدك .

حاجی مصطفی افندی ، فرانسز سفیرینك بو اعترافنه حیرت ایتدی. تعجبله یوزینه باقه‌رق :

— دیمك فرانسز سفیری قندیه‌یه امداد ایدلمسی مسئله‌سنی اعترافدن چکنمیور . بو ناصل اولور ؟

قفقاس جبهه‌سنده: قزاق اوزرنده بر کشف مفرزه‌سنك آتشی

دیدی. بونك اوزرینه سفیر، قارشیلرنده‌کیلره بر حکمت کوسترمك فکریله شو جوابده بولوندی :

— اوت . فرانسزلرجه قاعده‌در، کندیسندن یاردیم ایسته‌ینلره دائما معاونت ایدرلر . فرانسزلر ایله عثمانلیلر کبی بویوك دولتلرك ایکی درلو دوستلری واردر : بر قسمی بالذات بویوك وذی قدرت اولدقلرندن هیچ بر شیدن قورقمازلر ، وخارجدن‌ده امداد ومعاونته افتقار ایتمزلر . دیکر قسمی‌ده کندی قوتلریله موجودیتلرینی محافظه ایده‌جك بر حالده اولمادقلری ایچون باشقه‌لرینك یاردیملرینه احتیاج کورورلر . عثمانلی دولتی او درجه معظم وذی قدرتدرکه ، هیچ بر زمان باشقه بر دولتك یاردیمنه محتاج اولمامشدر. عثمانلیلرك بو شوکت وسطوتی دائما محافظه ایتمه‌لرینی تمنی ایدرم .

قزاقجی مفرزه‌سنك یالچین بر تپه‌یه چیقیشی

سفیرك بو سوزی ، آنجق پك ساده‌دل اولانلری اغفال ایده‌جك بر ماهیتده ایدی. و بو افاده‌لردن آکلاشیلیورکه ، سفیر قارشیلرنده‌کی ذواتی بو بیاناته قانع اولاجقلر ظن ایتمشدی . بوتون بو افاده‌لرده پك آشکار بر حقیقت واردی‌که ، اوده فرانسزلرك عثمانلی دشمنلرینه فعلاً یاردیمده بولوندقلرینی کندیلرینك‌ده اعتراف ایتمش ، حتی بو اهانتی بیله دوستلق صورتنده

قفقاس جبهه‌سنده کوپکلریله کشاف قزاقجی مفرزه‌مز

شو جوابی ویرمشدر :

— اوت، فرانسزلر بزم دوستمزدر؛ فقط کندیلرینی دائما دشمنلریمزله برلکده کوریورز !

عثمانلیلر بو حقیقتی هیچ بر زمان اونوتمادیلر . فرانسزلرك ظاهری دوستلقلرینی ، فقط باطنی دشمنلکلرینی هیچ بر زمان خاطردن چیقارمادیلر . حتی فرانسزلرله سیاسی مذاکرەلر عقد ایدلدیکی زمان ، عثمانلی رجال سیاسیه‌سی دائما بو نقطه‌یی نظر اعتباره آلدیلر . بونی فرانسزلرده بیلیورلردی . سلطان احمد ثالث زماننده ، روسیه ایله عقد ایدیلن مذاکراته توسط ایدن فرانسز سفیری، قراله کوندردیکی راپورده عثمانلیلرك بو حسیاتی صراحةً بیان ایله‌مشدی . اوزمانلر مذاکره‌یه طرفمزدن مرخص، دفتردار حاجی مصطفی افندی ایدی . مصطفی افندی، اوزمانلر روسیه ایله عقد ایدیلن صلح مؤبددن بحث ایده‌رك بو صلحك هیچ بر صورتله وهیچ بر مانعه ایله خللدار اولمایاجغنی درمیان ایتدی. فرانسز سفیرینه شو سؤالی صوردی :

— مثلا عثمانلیلر کریده تعرض ایتدکاری

Kafkas cephesinde: Kızakçı müfrezemiz istirahatte

göstermeye çalışmış olmaları idi.

Osmanlılar Fransızların, kendi haklarındaki siyasetlerini bildikleri için daima ona göre hareket ettiler. Sultan Selim zamanında ecnebiler İran'ı da nüfuzu altına almak istedikleri zaman, buna mani olmaya çalıştılar. Hatta Selim-i salis tarafından İran'a suret-i mahsusada sefaretle gönderilen Mehmed Refi Efendi bu vazifeyi haiz idi. Refi Efendi'nin İran sefaretnamesi, Osmanlıların haricî münasebatına, Osmanlıların haricî siyaset hakkındaki fikirlerine dair pek vazih delillerle mâlidir.

Refi Efendi'nin Napolyon Bonapart hakkındaki fikri şudur:

"France devletinde kuvve-i talih ve enva-ı desayis ile zuhur eden Bonapart'ın hiçbir vakitte kavline ve fiiline itimat caiz olmayıp kihter ü mihter her ne işler ve hayır ve şer her ne söyler ise hasren ve kasren kendi intifaı ve rişte-i intikam-ı düvel-i uhranın kesr ve inkıtaı iradesinden ibaret"dir.

Bonapart'ın Mısır'ı ne suretle istila eylediğinden de şu suretle bahs ediyor:

"Berren ve bahren darülhilafete mesafe-i baidede olan iklim-i Mısır'a canib-i devlet-i aliyyeden memuren geldim diye sahte ferman ve mübaşir ibrazıyla ber takrib duhul ve zabt edip Dersaadet'te olan elçileri bunda bir sehv vardır. Bonapart'ın bahr-ı muhite çıkıp ondan Hind'de olan İngiltere'nin üzerine gidecek idi. Bir kere devletime yazıp tahkik-i madde edeyim ve bu mühlet-i mahsusa istihsal ve giden sefine muhalefet-i havaya tesadüf eyledi ve şöyle böyle oldu diyerek birkaç mah ihmal ve bu aralıkta Mısır'ın esbab-ı istihkamını istikmalden sonra bî-perva ve bila şerm ve haya bize böyle elverdi. Böyle ettik. Siz dahi bildiğiniz edin diye. Hiçbir

devletten vuku bulmamış cevab-ı na-reva ita" eylemişti.

Refi Efendi Fransız siyasetine tamamıyla vakıftı. İran'da ecnebi nüfuzunu kırmaya ve İran ile Devlet-i Osmaniye beyninde ittifak tesisine çalışacaktı. Şah'ın veziriazamı ile bir mülakatında ecnebi nüfuzunun İran için mazarratından bahsetmiş, veziriazamın itirazı üzerine şu mütalaayı dermeyan eylemişti:

- Ekalim-i mutedile-i Osmaniye sizin ikliminiz misillü sagirü'l-inaha ve düvel-i nasaradan müberra olmayıp her canibimiz düşman ve i'da ve kar ve imalimiz ve cemi zamanda mukteza-yı şer'-i kadim üzere küffar ile mücahede ve kavga olup bunlardan biriyle cenk üzere iken bizimle mahdud düşman ile hem-din olmaları hasebiyle bize ihanet ve hasmımız canibine ianet etmeleri mahzur ve mehazir-i saireden vareste olmak tedbiriyle diğerlerine bi'l-iktifa madara ve onların etvar ve girdarına ez kadim vukufumuz olmayla daima basiret üzere muamele ederiz. Yoksa onlardan dostluk ve menfaat ümidiyle siz gibi bila mucib bunca mesafe-i baideden ihtiyar taab

Sarp yalçın kayaya tırmanış

Harp spor menazirinden: Kafkas cephesinde bir av "23 kiloluk yaban kındisi"

کوسترمکه چالیشمش اولمالری ایدی .

عثمانلیلر فرانسزلرك ، کندی حقلرنده‌کی سیاستلرینی بیلدکلری ایچون دائما اکا کوره حرکت ایتدیلر . سلطان سلیم زماننده اجنبیلر ایرانی‌ده نفوذی آلتنه آلمق ایسته‌دکاری زمان ، بوکا مانع اولمایه چالیشدیلر . حتی سلیم ثالث طرفندن ایرانه صورت مخصوصه‌ده سفارتله کوندریلن محمد رفیع افندی بو وظیفه‌یی حائز ایدی . رفیع افندینك ایران سفارتنامه‌سی ، عثمانلیلرك خارجی مناسباتنه ، عثمانلیلرك خارجی سیاست حقنده‌کی فکرلرینه دائر پك واضح دلیللرله مالیدر .

رفیع افندینك ناپولئون بوناپارط حقنده‌کی فکری شودر :

« فرانچه دولتنده قوهٔ طالع وانواع دسایس ایله ظهور ایدن بناپورطه‌نك هیچ بر وقتده قولنه وفعلنه اعتماد جائز اولمیوب کهتر ومهتر هر نه ایشلر وخیر وشر هر نه سویلر ایسه حصراً وقصراً کندی انتفاعی و رشتهٔ انتقام دول اخرانك کسر وانقطاعی اراده‌سندن عبارت » در .

بوناپارطك مصری نه صورتله استیلا ایله‌دیکندن ده شو صورتله بحث ایدییور :

« براً وبحراً دارالخلافه مسافهٔ بعیده‌ده اولان اقلیم مصره جانب دولت علیه‌دن مأموراً کلدم دیو ساخته فرمان و مباشر ابرازیله بر تقریب دخول و ضبط ایدوب درسعادتده اولان ایلچیلری بونده بر سهو واردر . بناپورطه‌نك بحر محیطه چیقوب اندن هندده اولان انکلتره‌نك اوزرینه کیده‌جك ایدی . بر کره دولتمه یازوب تحقیق ماده ایده‌یم و بو مهلت مخصوصه استحصال وکیدن سفینه مخالفت هوایه تصادف ایلدی و شویله بویله اولدی دیه‌رك بر قاچ ماه اهمال وبو آرالقده مصرك اسباب استحکامنی استکمالدن صکره بی پروا وبلا شرم وحیا بزه بویله الویردی . بویله ایتدك . سز دخی بیلدیککزی ایدك دیو . هیچ بر

قفقاس جبهه‌سنده : قزاقجی مفرزه‌مز استراحتده

صرب یالچین قیایه طیرمانیش

« حرب سپور مناظرندن : قفقاس جبهه‌سنده بر آو ۲۳ کیلولق یابان هندیسی »

دولتدن وقوع بولمامش جواب ناروا اعطا » ایله‌مشدی .

رفیع افندی فرانسز سیاستنه تمامیله واقفدی . ایرانده اجنبی نفوذینی قیرمایه و ایران ایله دولت عثمانیه بیننده اتفاق تأسیسنه چالیشاجقدی . شاهك وزیر اعظمی ایله بر ملاقاتنده اجنبی نفوذینك ایران ایچون مضرتندن بحث ایتمش ، وزیر اعظمك اعتراضی اوزرینه شو مطالعه‌یی درمیان ایله‌مشدی :

— اقالیم معتدلهٔ عثمانیه سزك اقلیمکز مثللو صغیر الانحا و دول نصارادن مبرا اولمیوب هر جانبمز دشمن و اعدا و کار و اعمالمز وجمیع زمانده مقتضای شرع قدیم اوزره کفار ایله مجاهده و غوغا اولوب بونلردن بریله جنك اوزره ایکن بزمله محدود دشمن ایله همدین اولملری حسبیله بزه اهانت وخصممز جانبنه اعانت ایتملری محذور ومحاذیر سائره‌دن وارسته اولمق تدبیریله دیکرلرینه بالاکتفا مدارا و آنلرك اطوار وکردارینه از قدیم وقوفمز اولمغله دائما بصیرت اوزره معامله ایدرز . یوخسه انلردن دوستلق ومنفعت امیدیله سزکبی بلا موجب بونجه مسافهٔ بعیده‌دن اختیار تعب

"SANCAK MUHABBETİ"

Makale-i Mahsusa

Sancak muhabbeti, İslâm ordularında muzafferiyeti temin eden unsurlardan en mühimini teşkil eder. Sancak muhabbeti, bir ordu efrâdı arasında ittihat ve râbıtayı teşkil eden en ulvî ve en mukaddes bir timsaldir. Sancak muhabbeti sâikasıyla, sancak muhabbetinin tesiriyle ihraz olunmuş pek parlak ve pek ulvî zaferler vardır. Bu zaferlerin her biri bir ordunun talim ve terbiyesinde en parlak hamâset ve kahramanlık misali olmak üzere zikrolunur.

Şecaatın ulviyeti, zafer ve galibiyetin timsali ve şeci bir kıtanın şeref ve namusu ile müsâvî olması itibariyle pek yüksektir. Bu ulviyet, devr-i Peygamberîde pek parlak kahramanlık misalleriyle tarihin şanlı sahifelerine kaydedilmiştir. Resülü Ekrem maiyetinde gazâ eden ordularda sancağa fevkalade hürmet edilir ve pek büyük bir ehemmiyet verilirdi. Mute Muharebesi'nde sancağın muhafazası için hârikulâde bir kahramanlık gösterilmişti. Bu muharebede sancak-ı şerif Zeyd (r.a.)'ın elindeydi. Ordu, düşmanlarına karşı besâletkarâne muharebe ediyordu. Muharebenin kızgın bir devresinde idi ki Zeyd (r.a.) vuruldu. Derhal Hz. Ali'nin biraderi Cafer bin Ebu Talib ileriye atıldı, sancağı eline aldı, düşmanın yağmur gibi yağan okları altında birçok yerinden yaralandı. Vücudundan kanlar aktığı hâlde sancağı elinden bırakmadı. Muharebenin şiddeti gittikçe arttı, tarafeyn göğüs göğüse muharebeye başladı. Bu sırada Cafer yine kahramânâne bir mukâvemet gösterdi. Bu kargaşalıkta düşman efradından biri Hz. Cafer'in üzerine hücum etti, bir hamlede sağ elini kesti, Hz. Cafer bundan zerre kadar fütur göstermedi, sancağı sol eline aldı, fakat bir müddet sonra sol eli de düşman şimşirine hedef oldu. Hz. Cafer'in gözleri yaşla doldu, yaralarından kanlar akmaya başladı. Hz. Cafer, sancağını bırakmaktansa,

Sina cephesinde nihayet zaferi bize tes'id edecek bir alay sancağımız

ile kendi memleketimize düşman davet ve celb etmiyoruz."

Refi Efendi'nin bu sözleri, hazirun tarafından gayet mahakk görülmüş, cümlesi de:

- Efendi. Rast söylersin. Ve güftarın bize dostluktur. Ve Rum devletiyle bize ittifak ve ittihat vaciptir. Zira din karındaşı ve hem-civarız. demişlerdi.

* * *

Sultan Selim-i salis devri ricali, yalnız Napolyon'un ihanetini idrak etmeyle kalmadılar. Osmanlı toprağına çıkan, nahak yere memleketler istila eden Fransız askerlerini katî hezimetlere de giriftar eylediler. Cezzar Ahmed Paşa'nın metanet ve muhacematı, mağlubiyet yüzü görmeyen, necm-i ikbali (Mantu) önlerinde parlayan Bonapart'ın Osmanlı ordusuna ve Osmanlı serdarlarına karşı hiçbir muvaffakiyete nail olamayacağını gösterdi. Napolyon ordusu öyle katî bir mağlubiyete giriftar oldu ki, zabitleri Fransa toprağına salimen dönmeyi büyük bir saadet telakki eylediler. Bir çokları duçar oldukları harp müşkilatına tahammül edemeyerek beyinlerine tabancalar sıkmak suretiyle nefeslerini halas edebildiler.

Fransız siyasetinin ve Fransız ordusunun bu harb-i umumiyede aynı akibete düçar olacağı tabiidir. Şimdiye kadar uğradığı mağlubiyetler ve felaketler buna parlak bir bürhandır. Çanakkale hezimeti Fransızlara aşikar bir surette isbat eylemiştir ki, Osmanlılar Fransız ricalinin iki yüzlü siyasetlerine vâkif oldukları gibi, bu sakim siyaset neticesinde yapılacak haksız ve gaddarane tecavüzlere karşı da silahlarıyla ve süngüleriyle vatanlarını müdafaa etmek ve devletlerinin istiklal ve şevketini kanlarının son damlasına kadar muhafaza ve müdafaa etmek iktidar ve kabiliyetini haizdirler.

مقالهٔ مخصوصه

« سنجاق محبتی »

سنجاق محبتی ، اسلام اردولرنده مظفریتی تأمین ایدن عنصرلردن اك مهمنی تشكیل ایدر . سنجاق محبتی ، بر اردو افرادی اره‌سنده اتحاد و رابطه‌یی تشكیل ایدن اك علوی واك مقدس بر تمثالدر . سنجاق محبتی سائقه‌سیله ، سنجاق محبتنك تأثیریله احراز اولونمش پك پارلاق و پك علوی ظفرلر واردر . بو ظفرلرك هر بری بر اردونك تعلیم و تربیه‌سنده اك پارلاق حماست و قهرمانلق مثالی اولمق اوزره ذكر اولونور .

شجاعتك علویتی، ظفر وغالبیتك تمثالی و شجیع بر قطعه‌نك شرف و ناموسی ایله مساوی اولماسی اعتباریله پك یوكسكدر . بو علویت ، دور پیغمبریده پك پارلاق قهرمانلق مثاللریله تاریخك شانلی صحیفه‌لرینه قید ایدلمشدر . رسول اكرم معیتده غزا ایدن اردولرده سنجاغه فوق العاده حرمت ایدیلیر وپك بیوك بر اهمیت ویریلیردی . موته محاربه‌سنده سنجاغك محافظه‌سی ایچون خارق العاده بر قهرمانلق كوسترلمشدی . بو محاربه‌ده سنجاق شریف زید رضی الله عنهك النده ایدی . اردو ، دشمنلرینه قارشی بسالتكارانه محاربه ایدییوردی . محاربه‌نك قیزغین بر دوره‌سنده ایدی كه ، زید رضی الله عنه اورولدی . درحال حضرت علینك برادری جعفر بن ابی طالب ایلری‌یه آتیلدی ، سنجاغی الینه آلدی ، دشمنك یاغمور كبی یاغان اوقلری آلتنده بر چوق یرندن یارالاندی ، وجودندن قانلر آقدیغی حالده سنجاغی الندن براقمادی . محاربه‌نك شدتی كتدكجه آرتدی ، طرفین كوكس كوكسه محاربه‌یه باشلادی . بو صره‌ده جعفر ینه قهرمانانه بر مقاومت كوستردی . بو قارغشه‌لقده دشمن افرادندن بری حضرت جعفرك اوزرینه هجوم ایتدی ، بر حمله‌ده صاغ الینی كسدی ، حضرت جعفر بوندن ذره قدر فتور كوسترمه‌دی ، سنجاغی صول الینه الدی ، فقط بر مدت صوكرا صول الی‌ده دشمنك شمشیرینه هدف اولدی . حضرت جعفرك كوزلری یاشله طولدی ، یاره‌لرندن قانلر آقمایه باشلادی . حضرت جعفر ، سنجاغنی براقمقدنسه ،

سینا جبهه‌سنده نهایت ظفری بزه تسعید ایده‌جك بر آلای سنجاغمز

ایله كندی مملكتمزه دشمن دعوت وجلب ایتمیورز . »

رفیع افندینك بو سوزلری ، حاضرون طرفندن غایت محق كورولمش ، جمله‌سی ده :

— افندی ، راست سویلرسك . وكفتارك بزه دوستلقدر . و روم دولتیله بزه اتفاق و اتحاد واجبدر . زیرا دین قرنداشی وهمجوارز .

دیمشلردی .

* * *

سلطان سلیم ثالث دوری رجالی ، یالكز ناپولئونك اهانتنی ادراك ایتمكله قالمادیلر . عثمانلی طوپراغنه چیقان ، ناحق یره مملكتلر استیلا ایدن فرانسز عسكرلرینی قطعی هزیمتلره ده كرفتار ایله‌دیلر . جزار احمد پاشانك متانت و مهاجماتی ، مغلوبیت یوزی كورمه‌ین ، نجم اقبالی (مانطو) اوكلرنده پارلایان بوناپارطك عثمانلی اردوسنه و عثمانلی سردارلرینه قارشی هیچ بر موفقیته نائل اولامیه‌جغنی كوستردی . ناپولئون اردوسی اویله قطعی بر مغلوبیته كرفتار اولدی كه ، ضابطلری فرانسه طوپراغنه سالماً دونمكی بیوك بر سعادت تلقی ایلدیلر . بر چوقلری دوچار اولدقلری حرب مشكلاتنه تحمل ایده‌میه‌رك بینلرینه طبانجه‌لر صیقمق صورتیله نفسلرینی خلاص ایده‌بیلدیلر .

فرانسز سیاستنك وفرانسز اردوسنك بو حرب عمومیده ده عین عاقبته دوچار اولاجغی طبیعیدر . شمدی‌یه قدر اوغرادیغی مغلوبیتلر وفلاكتلر بوكا پارلاق بر برهاندر . چناق قلعه هزیمتی فرانسزلره آشكار بر صورتده اثبات ایله‌مشدر كه ، عثمانلیلر فرانسز رجالنك ایكی یوزلو سیاستلرینه واقف اولدقلری كبی ، بو سقیم سیاست نتیجه‌سنده یاپیلاجق حقسز وغدارانه تجاوزلره قارشی‌ده سلاحلریله و سونكولریله وطنلرینی مدافعه ایتمك و دولتلرینك استقلال وشوكتنی قانلرینك صوك داملاسنه قدر محافظه ومدافعه ایتمك اقتدار و قابلیتنی حائزدرلر .

* * *

Galiçya'da: Topçu on beşinci alayımızın sancağına muharebe madalyası talikî merasimi

aldılar. Dizlerine oturttular. İkisini de mübarek elleriyle okşamaya başladılar. Fakat sîma-yı Peygamberîde bir keder vardı. Bu keder kalbimde azim bir heyecan husûle getirdi. Derhal huzûr-ı Nebevî'ye geldim: "Ya Resûlallah, zevcim Cafer'den haber var mı?" dedim. Resûl-i Ekrem gözlerinin yaşını zapta muvaffak olamadı. Kemal-i teessürle; "Evet, şehit oldu" buyurdu. O zaman huzûr-ı Nebevî'de yerlere kapandım. Hıçkıra hıçkıra ağladım. Gözlerimden o derece hararetli yaşlar dökülüyordu ki Resûl-i Ekrem hem müteessir oluyor, hem de beni teselliye çalışıyordu. "Ağlama! Sabur ol, Sabur ol!"

orada şehit olmayı tercih etti. Eksik ve kanlar içinde sızlayan kollarıyla sancağı der-âğuş etti. Kendisinden sonra sancağı muhafaza edecek olan Abdullah bin Revaha gelinceye kadar sancağı müdâfaa etti. Nihayet yaralarından akan kanlardan bitap bir hâlde sancağı Abdullah bin Revaha'ya teslim etti, kendi 70 yerinden yaralanmış olduğu hâlde okların müthiş girdabları arasında şehid oldu.

Resûl-i Ekrem, Hz. Cafer'in şehâdetini haber aldığı zaman pek mükedder olmuştu. Derhal Hz. Cafer'in ailesini ziyaret buyurdu. Hz. Cafer'in zevcesi, Resûl-i Ekrem'in bu ziyaretini şu suretle tasvir eylemişti:

"Zevcimin şehadet haberi Medine'ye vâsıl olduğu zaman iki yavrumu kucağıma almış emzirmekle meşgul bulunuyordum. Kalbim binihaye bir hiss-i şevkatle meşhun idi. Yavrularımla meşgul olduğum sırada idi ki Resûl-i Ekrem evimizi teşif buyurdular. İki oğlumu görmek arzusunda bulunduklarını haber verdiler. Muhammed ile Abdullah'ı derhal Resûl-i Ekrem'in huzuruna götürdüm. İkisini de azim bir şefkatle der-âğuş buyurdular. Birini bir kollarına öbürünü diğer kollarına

Cephe-i harpte bir hutbe

buyuruyordu. Ben, acı acı ağlarken Resûl-i Ekrem göz yaşlarıma tahammül edemedi. Gözleri yaşla dolu olduğu hâlde yanımdan ayrıldı." Üç gün sonra Resûl-i Ekrem, Hz. Cafer'in ailesini yine ziyaret buyurdu. Hz. Cafer'in zevcesine kemal-i teessürle: "Ağlama ağlama, gözyaşlarını zabt et. Onun iki

Bir topa kurulmuş minberden kıtaatımızın hutbeyi istimaı

غالیچیاده: طوپچی اون بشنجی آلایمزك سنجاغنه محاربه مدالیه‌سی تعلیقی مراسمی

اوراده شهید اولمایی ترجیح ایتدی . آکسیك و قانلر ایچنده صزلایان قوللریله سنجاغی درآغوش ایتدی . کندیسندن صوکرا سنجاغی محافظه ایده‌جك اولان عبدالله بن رواحه کلنجه‌یه قدر سنجاغی مدافعه ایتدی . نهایت یاره‌لرندن آقان قانلردن بیتاب برحالده سنجاغی عبدالله بن رواحه‌یه تسلیم ایتدی . کندی، یتمش یرندن یارالانمش اولدیغی حالده اوقلرك مدهش گردابلری آره‌سنده شهید اولدی .

رسول اکرم ، حضرت جعفرك شهادتی خبر آلدیغی زمان پك مکدر اولمشدی . درحال حضرت جعفرك عائله‌سنی زیارت بیوردی . حضرت جعفرك زوجه‌سی ، رسول اکرمك بو زیارتی شو صورتله تصویر ایله‌مشدی :

« زوجمك شهادت خبری مدینه‌یه واصل اولدیغی زمان ایکی یاورومی قوجاغمه آلمش ، امزیرمکله مشغول بولونیوردم . قلبم بی نهایه بر حس شفقتله مشحون ایدی . یاورولرمله مشغول اولدیغم صره‌ده ایدی که ، رسول اکرم اوییمزی تشریف بیوردیلر . ایکی اوغلمی کورمك آرزوسنده بولوندقلرینی خبر ویردیلر . محمد ایله عبداللهی درحال رسول اکرمك حضورینه کوتوردم . ایکیسنی ده عظیم بر شفقتله درآغوش بیوردیلر . برینی بر قوللرینه ، اوبرینی دیکر قوللرینه آلدیلر ، دیزلرینه اوطورتدیلر . ایکیسنی ده مبارك اللریله اوقشامایه باشلادیلر . فقط سیمای پیغمبریده بر کدر واردی . بو کدر قلبمده عظیم بر هیجان حصوله کتیردی . درحال حضور نبوی‌یه کلدم : « یارسول‌الله ، زوجم جعفردن خبر واری ؟ » دیدم . رسول اکرم کوزلرینك یاشنی ضبطه موفق اولامادی ، کمال تأثرله : « اوت ، شهید اولدی » بیوردی . اوزمان حضور نبویده یرلره قپاندم . هچقره هچقره آغلادم . کوزلرمدن اودرجه حرارتلی یاشلار دوکولیوردی که ، رسول اکرم هم متأثر اولیور ، همده بنی تسلی‌یه چالیشیوردی ! « آغلامه ، صبور اول ، صبور اول »

جبههٔ حربده بر خطبه

بیوریوردی . بن ، آجی آجی آغلارکن ، رسول اکرم کوز یاشلریمه تحمل ایده‌مه‌دی . کوزلری یاشله طولو اولدیغی حالده یانمدن آیرلدی . »

اوچ کون صوکرا رسول اکرم ، حضرت جعفرك عائله‌سنی ینه زیارت بیوردی . حضرت جعفرك زوجه‌سنه کمال تأثرله : « آغلامه . آغلامه . کوز یاشلریکی ضبط ایت . اونك ایکی

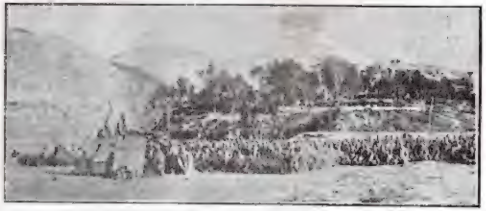

بر طوپه قورولمش منبردن قطعاتمزك خطبه‌یی استماعی

Resm-i taliki müteakip alayın geçit resmi

Osmanlı indinde sancak pek mukaddes idi ordunun nâmûsu, şerefi sancakta mündemiç idi. Sancağı düşman ellerine teslim etmektense fedâ-yı can eylemek, onun müdâfaası uğrunda her türlü fedakârlıkları ihtiyar etmek bir asker için en büyük şeref add olunurdu. Şanlı ordumuzda bu his elân bâkîdir. Osmanlı sancağı Osmanlı ordusunun şan ve şerefi ile tev'emdir. Kafkas Cephesi'nde, Sina çöllerinde, Çanakkale sahillerinde, Osmanlı sancağının muhafazası uğrunda, ordumuzun şanlı tarihinde en parlak sahifeler işgal edecek kahramanlıklar ibraz olunmuştur.

Sancağını kanının son damlasına kadar müdafaa eden cesur gâzilerimiz, bilakis düşman sancaklarını zabt etmek hususunda ölümü istihkâr eylemişlerdir. Mitralyözlerin ateş tufanlarına karşı göğüs germişler, topların cehennemler saçan, toprakları zîr ü zeber eden ateşlerine karşı celadetkarâne ilerlemekten Osmanlı nâmını muhafaza için havarik-ı besâlet adına şâyân-ı meâsir-i fedakârane ibrazından geri durmamışlardır.

Osmanlılarda sancak, ictimâ ve ittihadın timsali idi. Eski Osmanlı ordusu Tuna boylarına doğru kös ve tagayyür-i âvâzeleri ile mehîb ve mutantan ilerlediği zaman, Anadolu'da ve Rum ilinde bayraklar açılır, bütün gâziler bayrakları altında toplanırdı. Bayraklar, Osmanlılar nazarında genç ve nazar-rubâ bir kızın timsali mesabesinde idi. Ömürlerini hudut boyranıda, gazâlarda, serhat mücadelelerinde geçiren kahraman yiğitlerimiz, pürşevk şatâret düşman ordularına karşı vatan uğrunda, vatanın saadet ve selameti yolunda harbe gittikleri zaman, bütün gayret ve hamiyetleri ile çağırdıkları şarkılarda bile: "Al yeşil bayrağı gelin mi sandın" terânesi olanca âhengi ile kulakları celâdet ve mehâbetnameleri ile çınlatırdı.

Muharebe meydanlarında düşmanın kale-

Resm-i geçitten sonra alayın mahallerine avdeti

kesik kollarının yerine Cenâb-ı Hakk birer kanat ihsan buyurdu. Onun mübarek ruhu şimdi Cennnet-i alâdadır" buyurdu. Sonra, Hz. Cafer'in bir köşede oynamakla meşgul olan yetim yavrucuklarını görür görmez gözyaşlarını zabt edemedi. İkisini de ağalaya ağalaya okşamaya başladı.

Tarih-i İslâm'da sancağın ulviyetine, sancak müdafaası uğrunda fedâ-yı can edenlerin rütbe-i şehâdeti ihraz eyleyenlerin hamasetlerine dair pek parlak misaller mevcuttur. Sancak, umum İslâm ordularında şeref ve nâmus-ı askerînin timsali telakki edilmiştir. Bu uğurda her yeri destan-ı mefâhirden madut olacak parlak gayretler, bînihaye celâdetler ibraz olunmuştur.

Osmanlı tarihi sancak müdafaası kıla' u burûc üzerine sancak rekzi uğrunda ibraz olunan kahramanlık menkabeleri ile doludur. Osmanlı paşaları, muhasara edilmiş kalelerin burçları üzerine Osmanlı sancağını rekz etmeyi en büyük hamaset telakki ederler, düşmanın toplarına ve mermilerine göğüs gererek ateşler içine atılırlar; sancaklarını düşman burçlarına dikmekle iftihar ederlerdi. İçlerinde öyle kahramanlar zuhur ederdi ki, burçlara çıkmak için bellerinden hançerlerini çıkarıp kale duvarlarına saplarlar, üzerine basarak en yüksek bedenlere çıkmaya muvaffak olurlardı.

رسم تعلیقی متعاقب آلایك کچید رسمی

کسیك قوللرینك یرینه جناب حق برر قناد احسان بیوردی . اونك مبارك روحی شمدی جنت اعلاده‌در . « بیوردی . صوکرا ، حضرت جعفرك بر کوشه‌ده اوینامقله مشغول اولان یتیم یاوروجقلرینی کورر کورمز کوز یاشلرینی ضبط ایده‌مه‌دی ، ایکیسنی ده آغلایه آغلایه اوقشامایه باشلادی .

تاریخ اسلامده سنجاغك علویتنه ، سنجاق مدافعه‌سی اوغورنده فدای جان ایدنلرك ، رتبهٔ شهادتی احراز ایلینلرك حماستلرینه دائر پك پارلاق مثاللر موجوددر . سنجاق ، عموم اسلام اردولرنده شرف و ناموس عسکرینك تمثالی تلقی ایدلمشدر . بو اوغورده هر یری داستان مفاخردن معدود اولاجق پارلاق غیرتلر ، بی نهایه جلادتلر ابراز اولونمشدر .

عثمانلی تاریخی سنجاق مدافعه‌سی ، قلاع و بروج اوزرینه سنجاق رکزی اوغورنده ابراز اولونان قهرمانلق منقبه‌لریله طولودر . عثمانلی پاشالری ، محاصره ایدیلن قلعه‌لرك برجلری اوزرینه عثمانلی سنجاغنی رکز ایتمکی اك بیوك حماست تلقی ایدرلر ، دشمنك طوپلرینه و مرمیلرینه کوکس کره‌رك آتشلر ایچنه آتیلیرلر ؛ سنجاقلرینی دشمن برجلرینه دیکمکله افتخار ایدرلردی . ایچلرنده اویله قهرمانلر ظهور ایدردی که ، برجلره چیقمق ایچون بللرندن خنجرلرینی چیقاروب قلعه دیوارلرینه صاپلارلر ، اوزرینه باصارق اك یوکسك بدنلره چیقمایه موفق اولورلردی .

عثمانلیلر عندنده سنجاق پك مقدس ایدی . اردونك ناموس ، شرفی سنجاقده مندمجدی . سنجاغی دشمن اللرینه تسلیم ایتمکدنسه فدای جان ایلمك ، اونك مدافعه‌سی اوغورنده هر درلو فداکارلقلری اختیار ایتمك ، بر عسکر ایچون اك بیوك شرف عد اولونوردی . شانلی اردومزده بو حس الآن باقیدر . عثمانلی سنجاغی عثمانلی اردوسنك شان و شرفی ایله توأمدر . قفقاس جبهه‌سنده ، سینا چوللرنده ، چاناق‌قلعه ساحللرنده عثمانلی سنجاغنك محافظه‌سی اوغورنده ، اردومزك شانلی تاریخنده اك پارلاق صحیفه‌لر اشغال ایده‌جك قهرمانلقلر ابراز اولونمشدر .

سنجاغنی قاننك صوك داملاسنه قدر مدافعه ایدن جسور غازیلریمز ، بالعکس دشمن سنجاقلرینی ضبط ایتمك خصوصنده اولومی استحقار ایتمشلردر . مترالیوزلرك آتش طوفانلرینه قارشی کوکس کرمشلر ، طوپلرك جهنملر صاچان ، طوپراقلری زیر و زبر ایدن آتشلرینه قارشی جلادتکارانه ایلریلمکدن ، عثمانلی نامنی محافظه ایچون خوارق بسالت عدینه شایان مآثر فداکارانه ابرازندن کری طورمامشلردر .

عثمانلیلرده سنجاق ، اجتماع و اتحادك تمثالی ایدی . اسکی عثمانلی اردوسی طونه بویلرینه طوغرو ، کوس و تغیر آوازه‌لریله مهیب و مطنطن ایلریله‌دیکی زمان ، آناطولیده و روم ایلنده بایراقلر آچیلیر ، بوتون غازیلر بایراقلری آلتنه طوپلانیردی . بایراقلر ، عثمانلیلر نظرنده کنج و نظربا بر قیزك تمثالی مثابه‌سنده ایدی . عمرلرینی حدود بویلرنده ، غزالرده ، سرحد مجادله‌لرنده کچیرن قهرمان یکیتلریمز ، پرشوق شطارت دشمن اردولرینه قارشی وطن اوغورنده ، وطنك سعادت و سلامت یولنده حربه کیتدکلری زمان ، بوتون غیرت و حمیتلریله چاغیردقلری شرقیلرده بیله :

آل یشیل بایراغی کلینمی صاندك!

ترانه‌سی اولانجه آهنکیله قولاقلری جلادت و مهابت نغمه‌لریله چینلاتیردی .

محاربه میدانلرنده دشمنك قلعه .

رسم کچیددن صوکرا آلایك محللرینه عودتی

geniş bir zafer yolu açmak için mütemâdiyen topçu ateş ediyordu. Bir zaman oldu ki, artık Serdar Hüseyin Paşa hücum ânının hulûl ettiğini anladı. Fakat bu hücumun ânî ve netice-i katiye husule getirebilecek veche ile icrası için muhâsırîni şevk ve gayretle ileri sürmek lâzımdı. Bunun için yanıbaşında önayak olacak diğer arkadaşlarına kahramanlık ve besâlet numunesi teşkil edecek birini arıyordu. Nihayet gözü tanıdığı kahramanlardan birisine ilişti, eliyle dürterek:

leri üzerine sancak rekzi kahramanlığın ve celadetin misâli idi. Düşman kalelerine sancağı ilk defa dikmek şerefine nâiliyet bir asker için en mukaddes ve en mübeccel bir vazife idi. Bu ulvî vazifeyi ifa eden bir nefer, kendini ömrü oldukça bahtiyar addeder, diğer silah arkadaşları beyninde temeyyüz etmek daha bülent ve daha hamasetkârane bir mevki ihraz eylemekle mübâhi olurdu.

Girit seferinde sancak rekzine misal olacak pek parlak kahramanlıklar ibraz edilmişti. Girit Serdarı Deli Hüseyin Paşa'nın Girit kılaını fethe memur olduğu zamanlarda idi. Asker, siperleri müthiş bir sûrette topçu ateşine tutmuştu. Fakat düşmanın şiddetle müdafaası siperlere karşı ânî ve katî bir hücum icrâsına mâni oluyordu. Siperler içinde gece-gündüz hücuma intizar ediyor, hücumu kolaylaştırmak için kayaları koparan, duvarları delen kahraman mücâhitlerimiz düşmanın zayıf bir zamanını kollamak, daha doğrusu az telefât verebilecek vech ile askere

Garp cephesinde bir kolordu karargahında Remzi Paşa, Bekir Sami ve Refik Münir beyler

Heyetin kolordu karargahından otomobille hareketi

- Ne durursun! dedi. Fedakâr mücâhit serdarının bu işareti üzerine gazanferâne ileriye atıldı. Birkaç dakika içinde düşman kalesinin duvarları üzerinde Osmanlı sancağının temevvüc ettiği görüldü. Artık bu, umûmî bir hücum işareti tesirini hasıl etti. Muazzez sancaklarını düşman surlarında gören gâziler yalın kılıç kalenin yıkık duvarlarına, top ateşleri altında harabezâra dönen gediklere doğru atıldılar. Az bir zamanda surun o kısmını zapta muvaffak oldular.

Osmanlı ordularında sancak, bir sâik-i zaferdi. Onun allı ve yeşilli rengi, Osmanlı ordugâhlarının şiiriyetini vücuda getiriyordu. Mohaç'ta, Budin önlerinde, Tuna'nın ahengsâz sahillerindeki çayırlar üzerinde, tuğları, sırmalar ve altınlarla müzeyyen otağları allı ve yeşilli bayraklarıyla uzaktan Osmanlı ordugâhlarını temaşa edenler bu mehîb kafile-i hamâseti bir lâlezâra teşbih ederlerdi. Bu lâlezar içinde ruhu en ziyade okşayan, hatıra-ı hamâseti en ziyade uyandıran, kalbte Osmanlı kahramanlığı için en mübeccel ve en muazzez hisler tevlîd eden Osmanlı sancakları idi. Osmanlı sancağının dalgalandığı yerler Osmanlı

Garp cephesinde Erlugn'da: Zeam hastalığının teşhisi müessesesinde: Birinci ordu serbaytarı Ziya Bey'le Almanya garp saha-i harbi serbaytarı General Uberst Ludvik "solda"

Mabadı 368'inci sahifede

لرى اوزرينه سنجاق ركزى قهرمانلغك وجلادتك مثالى ايدى. دشمن قلعه‌لرينه سنجاغى ايلك دفعه ديكمك شرفنه نائليت بر عسكر ايچون اڭ مقدس واڭ مبجل بر وظيفه ايدى. بو علوى وظيفه‌يى ايفا ايدن بر نفر، كنديسى عمرى اولدقجه بختيار عد ايدر، ديكر سلاح آرقداشلرى بيننده تميز ايتمك دها بلند ودها حماسكارانه بر موقع احراز ايتمكله مباهى اولوردى.

كريد سفرنده سنجاق ركزينه مثال اولاجق پك پارلاق قهرمانلقلر ابراز ايدلمشدى: كريد سردارى دلى حسين پاشانك كريد قلاعنى فتحه مأمور اولديغى زمانلرده ايدى. عسكر سپرلرى مدهش برصورتده طوپچى آتشنه طوتمشدى. فقط دشمنك شدتله مدافعه‌سى سپرلره قارشى آنى و قطعى بر هجوم اجراسنه مانع اوليوردى. سپرلر ايچنده كيجه كوندوز هجومه انتظار ايديور، هجومى قولايلاشديرمق ايچون قيالرى قوپاران، ديوارلرى دلن قهرمان مجاهدلريمز دشمنك ضعيف بر زمانى قوللامق، دها طوغروسى، آز تلفات وير بيله‌جك وجهله عسكره

كنيش بر ظفر يولى آچمق ايچون متماديا طوپچى آتشى ايديوردى. بر زمان اولدى كه، آرتق سردار حسين پاشا هجوم آننك حلول ايتديكنى آكلادى. فقط بو هجومك آنى و نتيجهٔ قطعيه حصوله كتيره‌بيله‌جك وجهله اجراسى ايچون محاصرينى شوق وغيرتله ايلرى سورمك لازمدى. بونك ايچون يانى باشنده اوڭ آياق اولاجق، ديكر آرقداشلرينه قهرمانلق وبسالت نمونه‌سى تشكيل ايده‌جك بريني آرايوردى. نهايت كوزى طانيديغى قهرمانلردن بريسنه ايلشدى، اليله دورته‌رك:

غرب جبهه‌سنده بر قول اردو قرارگاهنده
رمزى پاشا، بكر سامى و رفيق منير بكلر

— نه طورورسن!

ديدى. فداكار مجاهد، سردارينك بو اشارتى اوزرينه غضنفرانه ايلرى‌يه آتيلدى. برقاچ دقيقه ايچنده دشمن قلعه‌سنك ديوارلرى اوزرنده عثمانلى سنجاغنك تموج ايتديكى كورولدى. آرتق بو، عمومى برهجوم اشارتى تأثيرينى حاصل ايتدى. معزز سنجاقلرينى دشمن سورلرنده كورن غازيلر يالين قيليج قلعه‌نك ييقيق ديوارلرينه، طوپ آتشلرى آلتنده خرابه‌زاره دونن كديكلره طوغرو آتيلديلر. آز بر زمانده سورك او قسمنى ضبطه موفق اولديلر.

هيئتك قول اردو قرارگاهندن اوتوموبيلله حركتى

عثمانلى اردولرنده سنجاق، بر سائق ظفردى. اونك آللى ويشيللى رنكى، عثمانلى اردوكاهلرينك شعريتى وجوده كتيريوردى. موهاچده، بودين اوكلرنده، طونه‌نك آهنكسز ساحللرنده‌كى چايرلر اوزرنده، طوغلرى، صيرمه‌لر و آلتونلرله مزين اوتاغلرى آللى ويشيللى بايراقلريله اوزاقدن عثمانلى اردوكاهلرينى تماشا ايدنلر بو مهيب قافلهٔ حماسى بر لاله‌زاره تشبيه ايدرلردى. بو لاله‌زار ايچنده روحى اڭ زياده اوقشايان، خاطرهٔ حماسى اڭ زياده اويانديران، قلبده عثمانلى قهرمانلغى ايچون اڭ مبجل واڭ معزز حسلر توليد ايدن، عثمانلى سنجاقلرى ايدى. عثمانلى سنجاغنك طالغه‌لانديغى يرلر، عثمانلى

غرب جبهه‌سنده ارلوغ‌ده: زعام خسته‌لغنك تشخيصى مؤسسه‌سنده: برنجى اردو سر بيطارى ضيا بك‌له آلمانيا
غرب ساحهٔ حربيه سر بيطارى ژنرال اوبرست لودويك «صولده»

مابعدى ٣٦٨ نجى صحيفه‌ده

YARALI BİR ONBAŞI'NIN KUMANDANINA İFADESİ [*]

Bir kolordu kumandanından aldığımız mektubu ve arslan yürekli Osmanlı yavrularından Hasan Onbaşı'nın temiz yüreğinden doğan hissiyatını ve yaralı iken alınmış fotoğrafını aynen bu sahifemize derc ediyoruz.

Şam

23.10.33

Şam hastanelerinde taht-ı tedâvide bulunan mecrûhîn guzâtla bayramlaşırken gazâda bir gece nöbet beklediği esnada şarapnel misketiyle sol kolundan yaralınıp, 1. vatan cerrahi hastahanelerinde tedavide bulunan Bursalı Hacı Eminoğlu Hasan'ın, saf ve nezih kalbinden doğan ifâdât-ı merdânesini ve bu onbaşının bir kıta fotoğrafını ceridenize takdim ediyorum. Bu sözler bir Osmanlı askerinin ne necib hissiyata mâlik olduğunu gösterir birer hamâset misalleridir. Bir neferde yüksek duygulara şâhit olmakla herkesin de benim kadar hiss-i iftiharla göğsü kabaracağı tabiidir. Binaenaleyh münasip surette neşrine müsaade buyurulmasını rica eder ve takdim-i ihtiramat eylerim efendim.

Kolordu Kumandanı

Hasan Onbaşı'nın Duyguları:

"Cihad uğruna yaralandım. Bu yaralarım bana hayat verecek mertlik nişâneleridir. Emelim yarın için iyi olmak, öbür gün için de hududa koşmaktır. Yaram sarılırken akan

Erkan-ı harp Binbaşı Tahsin Bey harekat-ı harbiye müdür muavini

faal dimağıyla işleyen vazifesi uğrunda kazaen irtihal etti. Teşrinisani 1333

Galiçya'da Drohopiç kasabasındaki Türk hastahanesi bahçesinde bir konser eğlencesi

kanıma bakmıştım. O kan o kadar saf o kadar lekesizdi ki altın kalemle tarihimizi zînetleten ecdat kanının kollarımda dolaşmakta olduğunu gösterdi. Yaralandığım zaman hiç de müteessir olmadım. Kanımın lekesiz olduğunu görerek bir gurur duydum. Paşa hazretleri Osmanlı kanının sâfiyetinden dolayı iftihara hakkım yok mudur? İşte bu kana sahip Osmanlı askerleri sizi bütün mevcûdiyetleriyle selamlarlar ve alkışlarlar.

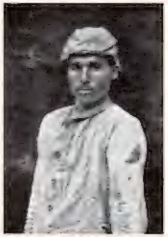

Kanıtemiz Hasan Onbaşı [*]

Bursa vilayetinin Kirmasti* kazasının Karaorman karyeli Firka 53, Y163, T2, K5'den Onbaşı Hacı Emin oğlu Hasan. (Sayı: 23, s. 366.)

Galiçya'da Drohopiç'te Türk hastahanesinde geçen sene şiddetli muharebelere iştirak eden mecruhlarımız tabur imamı ve hastabakıcılar ve hemşireler refakatinde

« یاره‌لی بر اونباشینك قوماندانته افاده‌سی » [*]

بر قول اردو قوماندانندن آلدیغمز مکتوبی و آرسلان یورکلی عثمانلی یاورولرندن حسن اونباشینك تمیز یوره‌كندن دوغان حسیاتی و یاره‌لی ایكن آلنمش فوطوغرافی عیناً بو صحیفه‌مزه درج ایدییورز :

شام

٢٣—١٠—٣٣

شام خسته‌خانه‌لرنده تحت تداویده بولنان مجروحین غزاتله بایراملاشیرکن غزه‌ده بر کیجه نوبت بکله‌دیکی اثناده شراپنل مسکتیله صول قولندن یارالانوب برنجی وطن جراحی خسته‌خانه‌لرنده تداویده بولنان بروسه‌لی حاجی امین اوغلی حسنك ؛ صاف و نزیه قلبندن دوغان افادات مردانه‌سنی و بو اونباشینك برقطعه فوطوغرافی جریده‌کزه تقدیم ایدییورم. بو سوزلر بر عثمانلی عسکرینك نه نجیب حسیاته مالك اولدیغنی کوسترر برر حماسة مثاللریدر. بر نفرده یوکسك طویغولره شاهد اولمقله هرکسك ده بنم قدر حس افتخارله کوکسی قباره‌جغی طبیعیدر. بناءً علیه مناسب صورتده نشرینه مساعده بیورلمسنی رجا ایدر و تقدیم احترامات ایلرم افندم .

. . . اولنجی اردو قوماندانی

حسن اونباشینك طویغولری :

« جهاد اوغورینه یارالاندم. بو یارالرم بکا حیات ویره‌جك مردلك نشانه‌لریدر . »
« املم یارین ایچون ایی اولمق اوبر کون ایچون ده حدوده قوشمقدر. یاره‌م صاریلیرکن آقان »

ارکان حرب بیکباشی تحسین بك
حرکات حربیه مدیر معاونی
فعال دماغیله ایشله‌ین وظیفه‌سی اوغورنده قضاءً
ارتحال ایتدی. تشرین ثانی ١٣٣٣

غالیچیاده دروهوبیچ قصبه‌سنده‌کی تورك خسته‌خانه‌سی باغچه‌سنده بر قونسر اکلنجه‌سی

« قانمه باقمشدم . اوقان او قدر صاف او قدر لکه‌سز ایدی که آلتون قلمله تاریخمزی زینتله‌ین اجداد »
« قانك قوللرمده طولاشمقده اولدیغنی کوستردی . یارالاندیغم زمان هیچ ده متأثر اولمادم . قانمك »
« لکه‌سز اولدیغنی کوره‌رك بر غرور طویدم. پاشا حضرتلری عثمانلی قانك صافیتندن طولایی افتخاره »
« حقم یوقمیدر؟ ایشته بو قانه صاحب عثمانلی عسکرلری سزی بتون موجودیتلریله سلاملارلر و آلقیشلارلر. »

بروسه ولایتنك کرماستی قضاسنك قره اورمان قریه‌لی فرقه ٥٣
ی ١٦٣ ط ٢ ب ٥ دن اونباشی حاجی امین اوغلی حسن

قانی تمیز حسن اونباشی [*]

غالیچیاده دروهوبیچده تورك خسته‌خانه‌سنده کچن سنه شدتلی محاربه‌لره اشتراك ایدن مجروحلرمز طابور امامی و خسته‌باقیجیلر و همشیره‌لر رفاقتنده

MÜBAREK ŞEHİDLERİMİZ

Alay97 T2 K6 Kumandanı Yüzbaşı Yusuf Kenan Efendi (8-9 Nisan 333)

Alay1 K7 Yüzbaşı Mehmet Nihat Efendi (24 Şubat 331)

Alay26 T2 Kumandanı Binbaşı Şerif Efendi (16 Nisan 333)

Alay21 Kumandanı Kaymakam Yusuf Ziya Bey - İşkodra - Tarih-i şehadeti: (27 Temmuz 331)

Alay22 Makineli Tüfek Bölüğü Mülâzım-ı evvel Kemal Efendi (22 Mayıs 331)

Alay32 T2 K6 Kumandanı Mülâzım-ı evvel Rıfat Efendi (27 Mart 332)

Alay60 K1 Kumandanı Yüzbaşı Feyzullah Efendi (25 Temmuz 331)

Alay41 T2 K3 Kumandanı Yüzbaşı Ahmet Refik Efendi (1 Ağustos 331)

Alay99 Makineli Tüfek Bölüğü Mülâzım-ı sânî Mehmet Kadri Efendi (3 Şubat 331)

Alay21 T2 K7 Kumandanı Mülâzım-ı sânî Rauf Efendi (25 Nisan 331)

Alay25 yaveri Mülâzım-ı evvel Hasan oğlu Kemal Efendi (20 Mayıs 331)

Alay80 T1 K1 Kumandanı Mülâzım-ı evvel Mehmet Fahri Efendi (10 Kânûn-ı sânî 330)

Alay43 T3 K2 Zabit Vekili Seyid Ali Efendi (15 Kânûn-ı evvel 331)

Alay40 T3 Yaveri Zabit Vekili Ahmet Fahri Efendi (14 Kânûn-ı sânî 332)

Fırka52 Sahra Topçu T1 Tarassut Zâbiti Mülâzım-ı sânî Yaşar Sıtkı Efendi (3 Kânûn-ı evvel 332)

Alay11 T4 K4 Kumandanı Mülâzım-ı sânî Ömer Sabri Efendi (29 Haziran 331)

مبارك شهيدلريمز

آلاى ٢١ قوماندانى قائمقام
يوسف ضيا بك اشقودره
تاريخ شهادتى: (٢٧ تموز ٣٣١)

آلاى ٢٦ ط ٢ قوماندانى
بيكباشى شريف افندى
(١٦ نيسان ٣٣٣)

آلاى ١ ك ٧ قوماندانى
يوز باشى محمد نهاد افندى
(٢٤ شباط ٣٣١)

آلاى ٩٧ ط ٢ ك ٦ قوماندانى
يوز باشى يوسف كنعان افندى
(٨-٩ نيسان ٣٣٣)

آلاى ٤١ ط ٢ ك ٣ قوماندانى
يوز باشى احمد رفيق افندى
(١ اغستوس ٣٣١)

آلاى ٦٠ ك ١ قوماندانى
يوزباشى فيض الله افندى
(٢٥ تموز ٣٣١)

آلاى ٣٢ ط ٢ ك ٦ قوماندانى
ملازم اول رفعت افندى
(٢٧ مارت ٣٣٢)

آلاى ٢٢ ماكنه‌لى تفنك بلوكى
ملازم اول كمال افندى
(٢٢ مايس سنه ٣٣١)

آلاى ٨٠ ط ١ ك ١ قوماندانى
ملازم اول محمد فخرى افندى
(١٥ كانون ثانى ٣٣٠)

آلاى ٢٥ ياورى ملازم اول
حسن اوغلى كمال افندى
(٢٠ مايس ٣٣١)

آلاى ٢١ ط ٢ ك ٧ قوماندانى
ملازم ثانى رائف افندى
(٢٥ نيسان ٣٣١)

آلاى ٩٩ ماكنه‌لى تفنك بلوكى
ملازم ثانى محمد قدرى افندى
(٣ شباط ٣٣١)

آلاى ١١ ط ٤ ك ٤ قوماندانى
ملازم ثانى عمر صبرى افندى
(٢٩ حزيران ٣٣١)

فرقه ٥٢ صحرا طوپچى ط ١ ترصد ضابطى
ملازم ثانى يشار صدقى افندى
(٣ كانون اول ٣٣٢)

آلاى ٤٠ ط ٣ ياورى
ضابط وكيلى احمد فخرى افندى
(١٤ كانون ثانى ٣٣٢)

آلاى ٤٣ ط ٣ ك ٢
ضابط وكيلى سيد على افندى
(١٥ كانون اول ٣٣١)

Sancak-ı şerife o derece hürmet edilirdi ki, babü's-saâdede sancak-ı şerif temrinin dokunduğu yere bile ayak basmamak için üzeri muntazam bir taşla örtülürdü...

Bu sebebe mebni idi ki, Osmanlı ordusunun toplanışında, gazaya gidişinde, gazada ihraz-ı zafer edişinde, şeref ve namusu vikaye için kahramanlıklar ve fedakarlıklar ibraz edişinde sancak bütün faziletlerin hedefi add olunurdu. Ve yine bu sebepten dolayı idi ki, sancak muhabbeti orduda umumi ve şümullü bir hürmet uyandırırdı. Uhuvvetin, ittihadın, gayretin, hamasetin, besaletin rabıtasını ve mahrekini sancağa muhabbet hissi teşkil ederdi.

365'inci sayfadan mabad

hakimiyetinin saltanat sürdüğü beldelerdi. Sancak, Osmanlı hamâset ve hâkimiyetinin timsali idi.

Osmanlılarda her kalenin sancağı kendisine mahsus bir mümtaziyeti hâizdi. Her sancak mensub olduğu kalenin hamâsetine ve celâletine nazaran bir silsile-i tarihiyeye bir sergüzeşt-i şan-u zafere malikti. Bir sancak hangi kıtaya ait ise üzerinde o kıtanın işareti bulunurdu. Bu işaretler ekseriye efrad tarafından o sancağa mensubiyetle mübâhî olmak için kollara veya göğüslere dövdürülmek sûretiyle sancağa mensubiyet hissiyle iftihar edilirdi. Sancak, askerî teşkilatın, askerî vazâifin, askerî teşebbüsâtın

İran ve Kafkas cephelerinde Rus esirlerinden iki kafile

Osmanlı sancağı vaktiyle allı, yeşilli ve sarılı idi. Eski Türklerden kalma bu üç renk Osmanlı sancaklarında daimi surette görülürdü. Ay ve yıldızla müzeyyen yalnız kırmızı renk, on üçüncü asr-ı hicrîde kabul edilmişti. Bununla beraber sancaklar yalnız bu basit renklerle müzeyyen değildi. Ekseriya üzerlerine Kelime-i Şehadet yazılır, zafer ve nusreti mütazammın âyât-ı kerime ile tezyin edilirdi. O zaman, asker sancağa yalnız alamet-i zafer ve ittihad nazarıyla bakmaz, onun sevimli temevvücleri arasında gördüğü Ayat-ı Furkaniye'nin mana-yı irşadkaranesiyle ruhunun teheyyüc ettiğini hisseder, mukaddes sancağının muhafazası için canını feda eylerdi...

Irak'ta İngilizlerden esir alınan tayyare zabitanı

Diyale cephesinde ateşimizle düşürülen iki İngiliz tayyaresinin enkazı ve makineli tüfenkleri

ukdesini teşkil eylediği cihetle vilâyetler taksîmâtı bile sancaklara ayrılmıştı.

Kıtaların sancağı her kıta için bir ittihad ve zafer timsali olduğu gibi bütün bu kıtaları birleştiren, bütün orduyu gazâ ve cihad uğrunda aynı kalb ile, aynı hisle, aynı faziletle tahrik eyleyen bir sancak daha vardı ki o da sancak-ı şerîf idi. Düşmana harp ilanı olunduğu zaman tuğlar dikilir, Topkapı Sarayı Hümâyûnu'nda sancak-ı şerîf ihtifâlât-ı fevkalâde ile çıkarılır Serdâr-ı Ekrem'e tevdî olunurdu. Sancak-ı şerif tevdîi gayet müdebdeb ve parlak merâsime tabi idi. Sancak-ı şerif Osmanlı ordusunu zafere îsâl için en mukaddes ve en mübeccel bir timsal-i gâlibiyetti. Daha doğrusu o, bütün âlem-i İslâm'ın nokta-i ittihadı idi.

٣٦٥نجی صحیفه‌دن مابعد

حاکمیتنك سلطنت سوردیکی بلده‌لردی . سنجاق ، عثمانلی حماست وحاکمیتنك تمثالی ایدی .

عثمانلیلرده هرقلعه‌نك سنجاغی کندیسنه مخصوص بر ممتازیتی حائزدی . هر سنجاق منسوب اولدیغی قلعه‌نك حماستنه وجلادتنه نظراً برسلسلهٔ تاریخیه‌یه ، بر سرکذشت شان وظفره مالکدی . بر سنجاق هانکی قطعه‌یه عائد ایسه اوزرنده او قطعه‌نك اشارتی بولونوردی . بواشارتلر اکثریا افراد طرفندن اوسنجاغه منسوبیتله مباهی اولمق ایچون قوللره ویا کوکسلره دوودیرلمك صورتیله سنجاغه منسوبیت حسی ایله افتخار ایدیلیردی . سنجاق ، عسکری تشکیلاتك ، عسکری وظائفك ، عسکری تشبثاتك

سنجاغ شریفه اودرجه حرمت ایدیلیردی که ، باب‌السعاده‌ده سنجاغ شریف تمرینك طوقوندیغی یره بیله آیاق باصمامق ایچون اوزری منتظم بر طاشله اورتولوردی .

بوسببه مبنی ایدی که ، عثمانلی اردوسنك طوپلانیشنده ، غزایه کیدیشنده ، غزاده احراز ظفر ایدیشنده ، شرف وناموسی وقایه ایچون قهرمانلقلر و فداکارلقلر ابراز ایدیشنده سنجاق بوتون فضیلتلرك هدفی عد اولونوردی . وینه بوسببدن طولایی ایدی که ، سنجاق محبتی اردوده عمومی و شموللی بر حرمت اویاندیرردی . اخوتك ، اتحادك ، غیرتك ، حماستك ، بسالتك رابطه‌سنی ومحرکنی سنجاغه محبت حسی تشکیل ایدردی .

ایران وقافقاس جبهه‌لرنده روس اسیرلرندن ایکی قافله

عقده‌سنی تشکیل ایلدیکی جهتله ولایتلر تقسیماتی بیله سنجاقلره آیرلمشدی .

قطعه‌لرك سنجاغی ، هر قطعه ایچون بر اتحاد و ظفر تمثالی اولدیغی کبی بوتون بو قطعه‌لری برلشدیرن ، بوتون اردویی غزا وجهاد اوغورنده عین قلب ایله ، عین حسله ، عین فضیلتله تحریك ایلین بر سنجاغ دها واردی که ، اوده سنجاغ شریف ایدی . دشمنه حرب اعلان اولوندیغی زمان طوغلر دیکیلیر ، طوپ قاپی سرای همایوننده سنجاغ شریف احتفالات فوق‌العاده ایله چیقاریلیر ، سردار اکرمه تودیع اولونوردی . سنجاغ شریف تودیعی غایت مدبدب وپارلاق مراسمه تابعدی . سنجاغ شریف عثمانلی اردوسنی ظفره ایصال ایچون اك مقدس و اك مبجل بر تمثال غالبیتدی . دها طوغروسی او ، بوتون عالم اسلامك نقطهٔ اتحادی ایدی .

عراقده انکلیزلردن اسیر آلنان طیاره ضابطانی

دیاله جبهه‌سنده آتشمزله دوشوریلن ایکی انکلیز طیاره‌سنك انقاضی وماکنه‌لی تفنکلری

عثمانلی سنجاغی وقتیله آللی ، یشیللی وصاریلی ایدی . اسکی تورکلردن‌قالمه بواوچ رنك عثمانلی سنجاقلرنده دائمی صورتده کورولوردی . آی وییلدیزله مزین یالکز قرمزی رنك ، اون اوچنجی عصر هجریده قبول ایدلمشدی . بونکله برابر سنجاقلر یالکز بو بسیط رنکلرله مزین دکلدی . اکثریا اوزرلرینه کلمهٔ شهادت یازیلیر ، ظفر و نصرتی متضمن آیات کریمه ایله تزیین ایدیلیردی . او زمان ، عسکر سنجاغه یالکز علامت ظفر واتحاد نظریله باقماز ، اونك سویملی تموجلری آره‌سنده کوردیکی آیات فرقانیه‌نك معنای ارشادکارانه‌سیله روحنك تهیج ایتدیکنی حس ایدر ، مقدس سنجاغنك محافظه‌سی ایچون جانی فدا ایلردی ...

...

EDEBİYAT-I UMUMİYE MECMUASI

Heyet-i Hamiye ve Kalemiye

Şehzade-i alâ hısâl devletli necabetli Abdülmecid Efendi hazretleri

Fatma Aliye Hanım – Abdülhak Mihrinnisa Hanım – Nigar Hanım – Vaşington Sefir-i Kebiri Ahmed Rüstem Bey – Ahmed Saki Bey – Hüdavendigar Valisi İsmail Hakkı Bey – Cebel-i Lübnan Mutasarrıfı İsmail Hakkı Bey – İsmail Subhi Bey - Mütekait Erkan-ı Harbiye Feriki Enver Paşa – Tahsin Nahid Bey – Celal Nuri Bey – Cenap Şehabeddin Bey – Cevad Rüşdi Bey – Hüseyin Daniş Bey – Hüseyin Rahmi Bey – Reşad Fuad Bey – Rıza Tevfik Bey – Samih Rıfat Bey – Sami Paşazade Sezai Bey – Sedad Nuri Bey – Süleyman Nesib Bey merhum – Süleyman Nazif Bey – Sabah Sermuharrir-i sabıkı Salih Bey – Ali Mükerrem Bey – Abdülcebbar Dehlevi Efendi – Abdülhak Hamid Bey – Ali Emiri Efendi – Ali Naci Bey – Faik Ali Bey – Mehmed Zeki Bey – Hafız Mehmed Refik Bey – Mahmud Esad Efendi merhum – M. Rüşdi Bey – Yusuf Razi Bey.

HEDİYE-İ EDEBİYE

Tenevvu' ve nefaset mündericatıyla matbuatımızda müstesna bir mevki ihraz eden

Edebiyat-ı Umumiye Mecmuası

İkinci senesine abone olacak erbab-ı mütalaaya atideki kitapları meccanen takdim eder:

"Seneliği bir liradır"

Mecmuanın son nüshasının kapağında münderic katalogda münteşir yüz ciltten fazla kitap arasından abonelerin intihab edecekleri ciltler kendilerine meccanen takdim veya on kuruş mukabilinde taahhütlü olarak posta ile irsal edilir. Mahall-i idaresi (Âtî) gazetesi binasındadır.

ÂTÎ

Yevmi Gazete

Sermuharrir: Celal Nuri

1 Kanunısani 1918 Salı günü intişar edecektir. Mahall-i idaresi Bab-ı Ali caddesinde 7 numaralı daire-i mahsusadır.

Sürat – İntizam – Ciddiyet

KİTAPHANE-İ SUDÎ

İstanbul – Bab-ı Ali caddesi numara 40

Her nev asar için yegane mahall-i müracaattır. [Kitaphane-i Sudî] Her hafta ailelere mahsus yemek kitapları, sıhhî eserler, meraklı romanlarla, küçüklere mahsus edebî, ahlakî hikayeler vesair mütenevvi' asar neşr etmektedir.

Ulum-ı Hafiyye Külliyatından:

ESRARÜ'L-HURUF

İlm-i harf – zairce – vefk

Bugün neşr olunan bu mühim eseri bilhassa sahib-i kitaphane tavsiye eder şimdiye kadar bu ilimlere dair yazılan yegane bir eser olup pek çok eşkali havidir. Fiyatı 10 kuruş.

FEN ADAMLARI

Sahibi Edhem Bey'in mühim ve kıymettar bir eseri olup on altıncı asırdan zamana kadar en meşhur fenn adamlarının keşfiyat ve tercüme-i hallerinden bahisdir. Abonesi şimdi yirmi beş kuruş hitamından sonra yüz kuruştur şimdiye kadar on yedi forma neşr olundu.

"Kitaphane-i Sudî"nin yeni sıhhî kitaplarından:

SITMA HASTALIĞI

ve bataklık humması hakkında Doktor Nureddin Bey'in eseri: Sıtma hastalığına tutulmamak ve tutulup da kurtulmak isteyenlere bilhassa tavsiye olunuyor. Bu eser [sıtma hastalığının esbab ve a'razı – suret-i tedavi-tevakki çareleri] hakkında pek çok mühim malumatı havidir. Fiyatı 3 kuruş

DİŞ HIFZISSIHHASI

[ve güzel dişlere nasıl malik olmalı?]

Topkapı saray-ı hümayunu diş tabibi Şehabeddin Hasib Bey'in eseri olup mündericatı dişlerin lüzum ve ehemmiyeti – çürümesi esbabı – vaziyeti, beyazlanması – tedavi ve muhafazası – ağızdaki fena kokuların izalesi ve diş etlerindeki iltihabat ve daha pek mühim mebahisi havidir. Fiyatı 100 paradır.

ادبيات عموميه مجموعه سی

هيئت حاميه و قلميه

شهزادهٔ عالی خصال دولتلو نجابتلو عبدالمجيد افندی حضرتلری

فاطمه عليه خانم — عبدالحق مهرالنسا خانم — نگار خانم — واشينغتون سفير كبيری احمد رستم بك — احمد ساقی بك — خداوندگار واليسی اسماعيل حقی بك — جبل لبنان متصرفی اسماعيل حقی بك — اسماعيل صبحی بك متقاعد اركان حربيه فريقی انور پاشا — تحسين ناهيد بك — جلال نوری بك — جناب شهاب الدين بك — جواد رشدی بك — حسين دانش بك — حسين رحمی بك — رشاد فؤاد بك — رضا توفيق بك — سامح رفعت بك — سامی پاشا زاده سزائی بك — سداد نوری بك — سليمان نسيب بك مرحوم — سليمان نظيف بك — صباح سرمحرر سابقی صالح بك — علی مكرم بك — عبدالجبار دهلوی افندی — عبدالحق حامد بك — علی اميری افندی — علی ناجی بك — فائق علی بك — محمد ذكی بك — حافظ محمد رفيق بك — محمود اسعد افندی مرحوم — م. رشدی بك — يوسف رازی بك .

هديهٔ ادبيه

تنوع و نفاست مندرجاتيله مطبوعاتمزده مستثنا بر موقع احراز ايدن

ادبيات عموميه مجموعه سی

ايكنجی سنه سنه آبونه اوله جق ارباب مطالعه يه آتيده كی كتابلری مجاناً تقديم ايدر :

« سنه لكی بر ليرادر »

مجموعه نك صوك نسخه سنك قاپاغنده مندرج قاتالوغده منتشر يوز جلددن فضله كتاب آره سندن آبونه لرك انتخاب ايده جكلری جلدلر كنديلرينه مجاناً تقديم ويا اون غروش مقابلنده تعهدلی اوله رق پوسته ايله ارسال ايديلير. محل اداره سی (آتی) غزته سی بناسنده در .

آتی

يومی غزته

سر محرری : جلال نوری

١ كانون ثانی ١٩١٨ صالی كونی انتشار ايده جكدر . محل اداره سی باب عالی جاده سنده ٧ نومرولو دائرهٔ مخصوصه در .

سرعت — انتظام — جديت

كتابخانهٔ سودی

استانبول — باب عالی جاده سی نومرو ٤٠

هر نوع آثار ايچون يگانه محل مراجعتدر. [كتابخانهٔ سودی] هر هفته عائله لره مخصوص يمك كتابلری، صحی اثرلر، مراقلی رومانلرله، كوچكلره مخصوص ادبی، اخلاقی حكايه لر و سائر متنوع آثار نشر ايتمكده در .

علوم خفيه كلياتندن :

اسرار الحروف

علم حرف ـ زائرجه ـ وفق

بوكون نشر اولونان بو مهم اثری بالخاصه صاحب كتبخانه توصيه ايدر شيمديه قدر بو علملره دائر يازيلان يگانه بر اثر اولوب پك چوق اشكالی حاويدر. فياتی ١٠ غروش.

فن آدملری

صبحی ادهم بكك مهم و قيمتدار بر اثری اولوب اون آلتنجی عصردن زمانه قدر الك مشهور فن آدملرينك كشفيات و ترجمهٔ حاللرندن باحثدر. آبونه سی شيمدی يكرمی بش غروش ختامندن صوكره يوز غروشدر شيمديه قدر اون يدی فورمه نشر اولندی .

« كتابخانهٔ سودی » نك يكی صحی كتابلرندن :

صيتمه خسته لغی

و بطاقلق حماسی حقنده دوقتور نور الدين بكك اثری : صيتمه خسته لغنه طوتولمامق و طوتولوبده قورتولمق ايسته ينلره بالخاصه توصيه اولنيور. بو اثر [صيتمه خسته لغنك اسباب و اعراضی ـ صورت تداوی ـ توقی چاره لری] حقنده پك چوق مهم معلوماتی حاويدر. فياتی ٣ غروش

ديش حفظ الصحه سی

[و كوزل ديشلره نصل مالك اولملی؟]

طوپقپو سرای همايونی ديش طبيبی شهاب الدين حسيب بكك اثری اولوب مندرجاتی ديشلرك لزوم و اهميتی ـ چورومه سی اسبابی ـ وضعيتی، بياضلانمه سی ـ تداوی و محافظه سی ـ آغزده كی فنا قوقولرك ازاله سی و ديش اتلرنده كی التهابات و دها پك مهم مباحثی حاويدر . فياتی ١٠٠ پاره در .

Eşya-yı Askeriye Anonim Ticaret Şirketi

Ordu-Donanma Pazarı

Yeni postahane karşısında Hamidiye türbesi caddesinde numro 24-26

Telgraf adresi
Ordu-Donanma Pazarı

Telefon numarası
1907

Berrî ve bahrî bi'l-umum zabitana ve mekteblilere mahsus bir müessese olup tuhafiye, saraciye, kavafiye, terzihane dairelerini muhtevîdir.

Tuhafiye: Fanila, çorap, mendil, gömlek, lavanta, kolonya, termos, matara, kalpak, son numune üzre kabalaklar, müstensih kutuları, seyyar karyola manevra, sandukları, çadırlar, çadır mobleleri, battaniye, yasdık, yorgan, cibinlik, portatif filtreler, son numune üzre uzun ve kısa meçler vesaire.

Saraciye: Eğer takımları, araba koşum takımları, manevra kemerleri, son numune üzre meçler için kemer, süngülük askı kayışları, rovelver kılıfları, her boyda harita çantaları, hurç ve telatin sandıkları vesaire.

Kavafiye: Askerî ve sivil potinler, çizmeler, su geçmez nev'den uzun potinler, keterler ve Rus lastikleri mevcud olup arzu edilen formada sipariş üzerine dahi ayakkabları yapılmakdadır.

Terzihane: Askerî ve sivil cümleyi memnun edecek bir hal-i mükemmeliyetde olup her nev'i kumaşlar mevcuddur. Mallar metîn, fiyatlar nisbeten ehvendir.

Sağlam ve zarif her nev'i ayakkabları,

Eşya-yı askeriye, lastik, çay vesaire...

Toptan – Perakende

Telefon: İstanbul 40

BEKİRZADE HACI EMİR HASAN TİCARETHANESİ

İstanbul-Bahçekapu birinci vakıf han

(fiyatlar ehven ve maktu'dur)

Şubesi: Yeni postahane
karşısında numro 36

حرب مجموعه‌سی

اشیای عسکریه آنونیم تجارت شرکتی

اردو — دونانما بازاری

یکی پوسته‌خانه قارشیسنده حمیدیه تربه‌سی جاده‌سنده نومرو ٢٤ - ٢٦

تلغراف آدره‌سی
اردو — دونانما بازاری

تلفون نومروسی
١٩٠٧

بری و بحری بالعموم ضابطانه و مکتبلیلره مخصوص بر مؤسسه اولوب تحافیه، سراجیه، قوافیه، ترزیخانه دائره‌لرینی محتویدر.

تحافیه: فانیله، چوراب، مندیل، گوملك، لوانطه، قولونیا، ترموس، مطره، قالپاق، صوك نمونه اوزره قبالاقلر، مستنسخ قوطولری، سیار قاریوله مانوره، صندوقلری، چادرلر، چادر موبله‌لری، بطانیه، یاصدیق، یورغان، جبنلك، پورتاتیف فیلترەلر، صوك نمونه اوزره اوزو و قیصه مچلر وسائره.

سراجیه: اکر طاقملری، آرابه قوشوم طاقملری، مانوره کمرلری، صوك نمونه اوزره مچلر ایچون کمر، سونکولك آصقی قایشلری، روولور قلیفلری، هر بویده خریطه چانطه‌لری، خورج و تلاتین صندقلر و سائره.

قوافیه: عسکری و سیویل پوطینلر، چزمه‌لر، صو کچمز نوعدن اوزون پوطینلر، کتر‌لر و روس لاستیکلری موجود اولوب آرزو ایدیلن فورماده سپارش اوزرینه دخی آیاق قابلری یاپلمقده‌در.

ترزیخانه: عسکری و سیویل جمله‌یی ممنون ایده‌جك بر حال مکملیتده اولوب هر نوع قماشلر موجوددر. ماللر متین، فیاتلر نسبةً اهوندر.

صاغلام و ظریف هر نوع آیاق قابلری،

اشیای عسکریه، لاستیك، چای وسائره...

طوپدن - پراکنده

تلفون: استانبول ٤٠

بکرزاده حاجی امیرحسن تجارتخانه‌سی

استانبول بغچه‌قپو — برنجی وقف خان

فیاتلر اهون و مقطوعدر.

شعبه‌سی یکی پوسته خانه
قارشوسنده نومرو ٣٦

ییل - ۲ صایی - ۲۳

حرب مجموعه سی

۱۳۳۵ صفر تشرین ثانی ۱۳۳۳